

บทที่ ๑ บทนำ

แผนยุทธศาสตร์การพัฒนาขององค์กรปกครองส่วนท้องถิ่น ต้องดำเนินการตามระเบียบกระทรวงมหาดไทยว่าด้วยการจัดทำแผนพัฒนาขององค์กรปกครองส่วนท้องถิ่น พ.ศ.๒๕๔๘ หนังสือกระทรวงมหาดไทย ด่วนที่สุด ที่ มท ๐๘๑๐.๒/ว ๐๖๐๐ ลงวันที่ ๒๙ มกราคม ๒๕๕๙ และหนังสือจังหวัดสุราษฎร์ธานี ที่ สฎ ๐๐๒๓.๓/ว ๑๐๗๔ ลงวันที่ ๑๑ กุมภาพันธ์ ๒๕๕๙ เรื่อง แนวทางและหลักเกณฑ์การจัดทำและประสานแผนพัฒนาท้องถิ่นขององค์กรปกครองส่วนท้องถิ่น โดยให้องค์กรปกครองส่วนท้องถิ่น นำยุทธศาสตร์และนโยบายของคณะรักษาความสงบแห่งชาติ (คสช.) และรัฐบาล การจัดทำงบประมาณในลักษณะบูรณาการเชิงยุทธศาสตร์ชาติ ค่านิยมหลักของคนไทย ฯลฯ มาประกอบในการจัดทำทบทวนเพื่อปรับปรุงหรือเพิ่มเติม เปลี่ยนแปลงให้เหมาะสมกับสภาพการณ์ขององค์กรปกครองส่วนท้องถิ่น

พระราชบัญญัติกำหนดแผนและขั้นตอนการกระจายอำนาจให้แก่องค์กรปกครองส่วนท้องถิ่น พ.ศ.๒๕๔๒ มาตรา ๑๖ และมาตรา ๑๗ บัญญัติให้เทศบาล องค์การบริหารส่วนตำบล และการปกครองส่วนท้องถิ่นรูปพิเศษมีอำนาจหน้าที่ในการจัดทำแผนพัฒนาท้องถิ่นของตนเอง และองค์การบริหารส่วนจังหวัด ซึ่งนอกจากจะมีอำนาจหน้าที่ในการจัดทำแผนพัฒนาท้องถิ่นของตนเองแล้วยังมีอำนาจหน้าที่ในการประสานการจัดทำแผนพัฒนาจังหวัดตามระเบียบที่คณะรัฐมนตรีกำหนดอีกด้วยเนื่องจากการวางแผนทั้งในระยะสั้น และระยะยาวเกี่ยวข้องกับการกำหนดนโยบายการปกครอง การบริหารงานบุคคล การเงินและการคลังและการปฏิบัติตามอำนาจหน้าที่ ที่กฎหมาย กำหนด องค์กรปกครองส่วนท้องถิ่นย่อมมีความเป็นอิสระในการวางแผนพัฒนาท้องถิ่นและการดำเนิน ตามแผน ความเป็นอิสระนั้นไม่ได้หมายถึงความเป็นอิสระในฐานะเป็น “รัฐอิสระ” แต่เป็นการมอบอำนาจหน้าที่ในการจัดบริการสาธารณะบางส่วน และยังคงอยู่ในการกำกับดูแลหรือตรวจสอบโดยรัฐบาลและประชาคมอีกด้วยผู้ที่เกี่ยวข้องกับการวางแผนพัฒนาขององค์กรปกครองส่วนท้องถิ่นจะต้องตระหนักว่าแผนพัฒนาขององค์กรปกครองส่วนท้องถิ่นจะต้องสอดคล้องกับแผนพัฒนาระดับต่างๆ ได้แก่ แผนพัฒนาเศรษฐกิจและสังคมแห่งชาติ นโยบายของรัฐบาล แผนกระทรวง แผนกรม และรัฐวิสาหกิจต่างๆ ซึ่งเป็นแผนระดับชาติ ยุทธศาสตร์การพัฒนาจังหวัดและแผนพัฒนาจังหวัดในระดับจังหวัด ตลอดจนยุทธศาสตร์การพัฒนาอำเภอและแผนพัฒนาอำเภอในระดับอำเภอ

การวางแผนเป็นการพิจารณาและกำหนดแนวทางปฏิบัติงานให้บรรลุเป้าหมายที่ปรารถนา เปรียบเสมือนเป็นสะพานเชื่อมโยระหว่างปัจจุบันและอนาคต (where we are to where we want to go) เป็นการคาดการณ์สิ่งที่ยังไม่เกิดขึ้น ฉะนั้น การวางแผนจึงเป็นกระบวนการทางสติปัญญา ที่พิจารณากำหนดแนวทางปฏิบัติงาน มีรากฐานการตัดสินใจตามวัตถุประสงค์ ความรู้และการคาดคะเน การใช้ดุลยพินิจ การวางแผนจึงมีความเกี่ยวข้องกับการคาดการณ์ต่างๆ ในอนาคตและตัดสินใจเลือกแนวทางปฏิบัติที่ดีที่สุด โดยผ่านกระบวนการคิดก่อนทำ จึงกล่าวได้ว่าการวางแผนคือ ความพยายามที่เป็นระบบ (systematic attempt) เพื่อตัดสินใจเลือกแนวทางปฏิบัติที่ดีที่สุดสำหรับอนาคตเพื่อให้องค์กรหรือเทศบาลฯ สามารถบรรลุวัตถุประสงค์ที่ปรารถนา

๑.๑. ลักษณะของแผนยุทธศาสตร์การพัฒนา

แผนยุทธศาสตร์การพัฒนาขององค์กรปกครองส่วนท้องถิ่น เป็นแผนพัฒนาเศรษฐกิจ และสังคมขององค์กรปกครองส่วนท้องถิ่นที่กำหนดยุทธศาสตร์และแนวทางการพัฒนาขององค์กรปกครองส่วนท้องถิ่น ซึ่งแสดงวิสัยทัศน์ พันธกิจ และจุดมุ่งหมายเพื่อการพัฒนาในอนาคต โดยสอดคล้องกับแผนพัฒนาเศรษฐกิจและสังคมแห่งชาติ แผนการบริหารราชการแผ่นดิน ยุทธศาสตร์การพัฒนาจังหวัด แผนพัฒนาอำเภอ แผนชุมชน และนโยบายในการพัฒนาท้องถิ่น

นอกจากนี้แผนยุทธศาสตร์การพัฒนา เป็นแผนพัฒนาที่มุ่งไปสู่สภาพการณ์ที่ต้องการให้เกิดขึ้นในอนาคต เป็นกรอบในการกำเนิตทิศทางการพัฒนาขององค์กรปกครองส่วนท้องถิ่น โดยให้สอดคล้องกับศักยภาพของท้องถิ่น ปัญหา/ความต้องการของประชาชนในท้องถิ่น โดยมีลักษณะกว้างๆ ดังนี้

- ๑) เป็นแผนที่กำหนดการดำเนินการล่วงหน้า และมีจุดมุ่งหมายที่ชัดเจน
- ๒) เป็นกรอบในการจัดทำแผนพัฒนาสามปี
- ๓) เป็นแผนที่แสดงถึงวิสัยทัศน์ พันธกิจ และจุดมุ่งหมายเพื่อการพัฒนา โดยสอดคล้องกับแผนพัฒนาเศรษฐกิจและสังคมแห่งชาติ ยุทธศาสตร์การพัฒนาจังหวัด อำเภอ และแผนชุมชน นโยบายในการพัฒนาท้องถิ่น

๑.๒. วัตถุประสงค์ของการจัดทำแผนยุทธศาสตร์การพัฒนา

- ๑) เพื่อจัดทำแผนยุทธศาสตร์การพัฒนาอย่างมีประสิทธิภาพ สามารถตอบสนองต่อปัญหาความต้องการของประชาชนอย่างแท้จริง
- ๒) เพื่อเป็นกรอบ แนวทางในการจัดทำแผนพัฒนาสามปีของเทศบาลตำบลเพชรพะงัน
- ๓) เพื่อให้เทศบาลตำบลเพชรพะงัน มีแผนยุทธศาสตร์ขององค์กร และสามารถชี้แจงเป็นเครื่องมือในการบริหารงบประมาณ ทรัพยากรต่างๆ ให้เกิดประสิทธิภาพและประสิทธิผลสูงสุด
- ๔) เป็นการเตรียมความพร้อมในการจัดเตรียมโครงการ/กิจกรรมการพัฒนาต่างๆ ให้อยู่ในลักษณะเป็นแนวทางพัฒนาที่พร้อมจะบรรจุในแผนพัฒนาสามปีของเทศบาลตำบลเพชรพะงัน สามารถนำไปปฏิบัติได้ทันทีเมื่อได้รับงบประมาณ
- ๕) เพื่อให้ทราบถึงลักษณะของแผน วัตถุประสงค์ ขั้นตอนในการดำเนินการและประโยชน์ของการจัดทำแผนยุทธศาสตร์การพัฒนา
- ๖) เพื่อนำมาซึ่งการวิเคราะห์ศักยภาพการพัฒนาของเทศบาลตำบลเพชรพะงัน
- ๗) เพื่อให้ทราบถึงวิสัยทัศน์ ภารกิจ วัตถุประสงค์และเป้าหมาย ทิศทางการพัฒนาของเทศบาลตำบลเพชรพะงัน ในอนาคต
- ๘) เพื่อให้ทราบถึงยุทธศาสตร์ในการพัฒนาว่ามียุทธศาสตร์ใดบ้าง เพื่อนำมาจัดทำแนวทางการพัฒนาให้มีความเชื่อมโยง และสอดคล้องกันระหว่างแผนพัฒนาเศรษฐกิจและสังคมแห่งชาติ แผนการบริหารราชการแผ่นดิน ยุทธศาสตร์การพัฒนาจังหวัดและแผนพัฒนาอำเภอ แผนพัฒนาชุมชน
- ๙) เพื่อให้ทราบถึงแนวทางและกลไกในการติดตามและประเมินผลการดำเนินงานตามแผนยุทธศาสตร์การพัฒนา อันจะเป็นประโยชน์ต่อการจัดทำแผนยุทธศาสตร์การพัฒนาในช่วงต่อไปและเป็นการสร้างแนวทางการมีส่วนร่วมในท้องถิ่น

ข้อจำกัดในการวางแผนและการจัดทำแผนยุทธศาสตร์การพัฒนาท้องถิ่น

อย่างไรก็ตาม การจัดทำแผนยุทธศาสตร์การพัฒนาท้องถิ่น บางครั้งอาจประสบความล้มเหลวก็ได้หรืออาจขาดประสิทธิภาพ ดังนั้น เพื่อให้การวางแผนและการจัดทำยุทธศาสตร์การพัฒนาให้ประสบผลสำเร็จได้มีหลายประการ ดังนี้

๑. ขาดข้อมูลที่เชื่อถือได้ ในการจัดทำแผนยุทธศาสตร์การพัฒนาจำเป็นต้องอาศัยข้อมูลต่างๆ ที่ตรงกับสภาพความเป็นจริงเพื่อนำมาพิจารณา กำหนดวัตถุประสงค์ จุดมุ่งหมาย แนวทางการพัฒนา และโครงการ/กิจกรรมต่างๆ ที่จะดำเนินงาน แต่ถ้าขณะที่มีการวางแผนนั้น กลุ่มที่ทำงานได้ข้อมูลที่เชื่อถือไม่ได้ อาจจะทำให้การวางแผนงานเกิดการผิดพลาด ฉะนั้นข้อมูลทั่วไปหรือข้อมูลพื้นฐานที่สำคัญและจำเป็นนับว่าเป็นปัจจัยสำคัญในการกำหนดแผนงาน โครงการ/กิจกรรมเป็นอย่างดี

๒. การจัดทำแผนยุทธศาสตร์การพัฒนาท้องถิ่น เป็นกระบวนการมองไปข้างหน้า ถ้าผู้บริหารมีแนวโน้มที่จะทำงานในเชิงรับมากกว่าเชิงรุก จะไม่สามารถทำการวางแผนและจัดทำยุทธศาสตร์พัฒนาท้องถิ่นที่ดีได้ ผู้จัดทำแผนยุทธศาสตร์การพัฒนาต้องเป็นบุคคลที่มีความคิดริเริ่มและเป็นคนที่มีความกระตือรือร้น สามารถมองหามาตรการ การติดตามและการประเมินผลแผนยุทธศาสตร์การพัฒนาท้องถิ่นได้อย่างเหมาะสม เข้าใจ เข้าถึงการดำเนินงานของแผน อย่างถูกต้องและเกิดประสิทธิภาพสูงสุด

๓. การวางแผนและการจัดทำแผนยุทธศาสตร์การพัฒนาท้องถิ่น เป็นกระบวนการที่ต้องใช้เวลาและสิ้นเปลืองค่าใช้จ่าย การวางแผนอาจจะทำให้การปฏิบัติการบางกรณีล่าช้าไปได้ แต่ก็มีความจริงที่ว่าถ้าเราไม่ใช้เวลาในการวางแผนอย่างพอเพียงแล้ว แผนที่กำหนดขึ้นอาจจะเป็นแผนที่ใช้ไม่ได้ จึงกล่าวได้ว่าการวางแผนเกี่ยวข้องกับใช้เวลาและค่าใช้จ่ายในการรวบรวมการวิเคราะห์ สารสนเทศและการประเมินทางเลือกต่างๆ ดังนั้น ถ้าการจัดการไม่จัดสรรงบประมาณ ค่าใช้จ่ายอย่างเพียงพอ ในการวางแผนและการจัดทำแผนยุทธศาสตร์การพัฒนาท้องถิ่นก็ย่อมใช้เวลาให้พอเพียง อย่าคิดแต่เพียงว่าเสียเวลา สิ้นเปลืองงบประมาณ และผลของการจัดทำแผนยุทธศาสตร์การพัฒนาท้องถิ่นที่จะดี และชัดเจนนั้น ก็อาจเป็นไปได้

๔. การดำเนินการภายในเทศบาลตำบลเพชรพะงันหรือองค์กรที่เข้มงวดเกินไปในเรื่องต่างๆ จะเป็นอุปสรรคในการนำความคิดริเริ่มและแนวความคิดใหม่ๆ เข้ามาสู่องค์กร ฉะนั้นผู้วางแผนหรือผู้จัดทำแผนจำเป็นต้องมีการยืดหยุ่นการดำเนินการในบางกรณีบ้าง ซึ่งจะนำผลดีมาสู่เทศบาลตำบลเพชรพะงันหรือองค์กร

๕. การต่อต้านการเปลี่ยนแปลงเป็นอีกปัจจัยหนึ่งที่เป็นข้อจำกัดในการวางแผน บางครั้งเหตุการณ์ต่างๆ ที่เกิดขึ้นในเทศบาลตำบลเพชรพะงัน เป็นผลกระทบอย่างต่อเนื่อง มาจากความผันผวนทางงบประมาณ บุคลากรและการเมือง ฉะนั้น ผู้วางแผนและจัดทำแผนยุทธศาสตร์การพัฒนาท้องถิ่นไม่สามารถรับรู้ ยอมรับเรื่องราวต่างๆ ที่อาจเกิดขึ้นได้ ก็อาจจะนำไปสู่การต่อต้านจากกลุ่มคนและทัศนคติ เช่นนี้จะส่งผลกระทบต่อกระบวนการจัดทำแผนยุทธศาสตร์การพัฒนาที่เกิดขึ้นขาดประสิทธิภาพ

๖. ประสิทธิภาพในการจัดทำแผนยุทธศาสตร์การพัฒนาท้องถิ่น อาจมีข้อจำกัดมาจากปัจจัยภายนอกที่ไม่สามารถควบคุมได้เพราะปัจจัยภายนอกบางอย่างยากแก่การทำนายและคาดการณ์ เช่น การเกิดสงคราม ภัยคุกคาม การเมือง การปกครอง การควบคุมของรัฐบาล หรือภัยธรรมชาติต่างๆ ซึ่งสิ่งเหล่านี้ผู้จัดทำแผนยุทธศาสตร์การพัฒนาท้องถิ่น ไม่สามารถควบคุมได้ อาจทำให้การดำเนินงานตามแผนยุทธศาสตร์ฯ ประสบปัญหายุ่งยากได้

หลักการพื้นฐานในการวางแผนและการจัดทำแผนยุทธศาสตร์การพัฒนาท้องถิ่น

ประกอบด้วยหลักการพื้นฐาน ๔ ประการ คือ

๑. การวางแผนและการจัดทำแผนยุทธศาสตร์การพัฒนาท้องถิ่น จะต้องสนับสนุนเป้าหมายและวัตถุประสงค์ขององค์การ (Contributions to Purpose and Objectives) ในการวางแผน ผู้วางแผนจะต้องตระหนักถึงความสำคัญว่าเป้าหมายของแผนทุกแผนที่กำหนดขึ้นนั้นจะต้องเกื้อหนุนและอำนวยความสะดวกให้เป้าหมายและวัตถุประสงค์ของเทศบาลตำบลเพชรพะงันหรือองค์กรให้สัมฤทธิ์ผล หลักการนี้เกิดขึ้นจากธรรมชาติขององค์กรต่างๆ ที่จัดตั้งขึ้น เพื่อให้วัตถุประสงค์ของกลุ่มบุคคลที่ร่วมกันในองค์กรบรรลุตามเป้าหมายหรือประสบความสำเร็จได้ด้วยความร่วมมือ ร่วมใจของสมาชิกในองค์กรอย่างจริงจัง

๒. การวางแผนและการจัดทำแผนยุทธศาสตร์การพัฒนาท้องถิ่น เป็นขั้นตอนแรกของกระบวนการจัดการ (Primacy of Planning) กระบวนการจัดการ ประกอบด้วย การวางแผน (Planning) การจัดองค์การ (Organizing) การบริหารงานบุคคล (Staffing) การสั่งการ (Leading) และการควบคุม (Controlling) การวางแผนเป็นงานเริ่มต้นก่อนขั้นตอนอื่น ทั้งนี้เพราะการวางแผนจะเป็นตัวสนับสนุนให้งานด้านอื่น ๆ ดำเนินไปด้วยความสอดคล้อง

๓. การวางแผนเป็นหน้าที่ของผู้บริหารทุกคน (Pervasiveness of Planning) การวางแผนเป็นงานของผู้บริหารทุกระดับที่จะต้องทำ แล้วแต่ขอบเขตของอำนาจหน้าที่ที่แตกต่างกัน ทั้งนี้การวางแผนจึงมีความสำคัญเป็นอย่างยิ่ง สำหรับการตัดสินใจของผู้บริหารในทุกระดับ

๔. ประสิทธิภาพของแผนงาน (Efficiency of Plans) ในการวางแผนนั้นผู้วางแผนจะต้องคำนึงถึงประสิทธิภาพของการวางแผน ซึ่งสามารถพิจารณาจากการบรรลุวัตถุประสงค์ด้วยการลงทุนอย่างประหยัดและคุ้มค่า เช่น เวลา เงิน เครื่องมือ แรงงาน และการบริหารที่ดีสร้างความพึงพอใจให้แก่สมาชิกในองค์กร

หลักการพื้นฐาน ๔ ประการนี้ นับว่ามีส่วนสำคัญในการปูพื้นฐานของความคิดในด้านการวางแผนและการจัดทำแผนยุทธศาสตร์การพัฒนาของเทศบาลตำบลเพชรพะงัน ให้ประสบความสำเร็จก้าวหน้า อย่างแท้จริง

๑.๓. ขั้นตอนในการจัดทำแผนยุทธศาสตร์การพัฒนา

ระเบียบกระทรวงมหาดไทยว่าด้วยการจัดทำแผนพัฒนาขององค์กรปกครองส่วนท้องถิ่น พ.ศ. ๒๕๔๘ หมวด ๓ ข้อ ๑๖ การจัดทำแผนยุทธศาสตร์การพัฒนาให้ดำเนินการตามระเบียบนี้ โดยมีขั้นตอนดำเนินการ ดังนี้

๑) คณะกรรมการพัฒนาท้องถิ่นจัดประชุมประชาคมท้องถิ่น ส่วนราชการ และรัฐวิสาหกิจที่เกี่ยวข้อง เพื่อแจ้งแนวทางการพัฒนาท้องถิ่น รับทราบปัญหา/ความต้องการ ประเด็นการพัฒนา และประเด็นที่เกี่ยวข้องตลอดจนความช่วยเหลือทางวิชาการ และแนวทางการปฏิบัติที่เหมาะสมกับสภาพพื้นที่ เพื่อนำมากำหนดแนวทางการจัดทำแผนยุทธศาสตร์การพัฒนา โดยให้นำข้อมูลพื้นฐานในการพัฒนาจากหน่วยงานต่างๆ และข้อมูลในแผนชุมชน มาพิจารณาประกอบการจัดทำแผนยุทธศาสตร์การพัฒนา

๒) คณะกรรมการสนับสนุนการจัดทำแผนพัฒนาท้องถิ่น รวบรวมแนวทางและข้อมูลนำมาวิเคราะห์เพื่อจัดทำร่างแผนยุทธศาสตร์การพัฒนาแล้วเสนอต่อคณะกรรมการพัฒนาท้องถิ่น

๓) คณะกรรมการพัฒนาท้องถิ่นพิจารณาร่างแผนยุทธศาสตร์การพัฒนา เพื่อเสนอผู้บริหารท้องถิ่น

๔) ผู้บริหารท้องถิ่นพิจารณาอนุมัติร่างแผนยุทธศาสตร์การพัฒนาและประกาศใช้แผนยุทธศาสตร์การพัฒนา

สำหรับองค์การบริหารส่วนตำบล ให้ผู้บริหารท้องถิ่นเสนอร่างแผนยุทธศาสตร์การพัฒนาต่อสภาองค์การบริหารส่วนตำบล เพื่อให้ความเห็นชอบก่อนแล้วผู้บริหารท้องถิ่นจึงพิจารณาอนุมัติ และประกาศใช้แผนยุทธศาสตร์การพัฒนาต่อไป

๑.๔. ประโยชน์ของการจัดทำแผนยุทธศาสตร์การพัฒนา

การวางแผนและการจัดทำแผนยุทธศาสตร์ที่ดีย่อมส่งผลให้เกิดประโยชน์ดังต่อไปนี้

๑. บรรลุจุดมุ่งหมาย (Attention of Objectives) การวางแผนและการจัดทำแผนยุทธศาสตร์การพัฒนาต้องถึ้น ทุกครั้งจะมีจุดมุ่งหมายปลายทาง เพื่อให้องค์การบริหารส่วนตำบลหรือองค์การบริหารลุดจุดมุ่งหมายที่กำหนด เป็นงานขั้นแรกของการวางแผน ถ้าจุดมุ่งหมายที่กำหนดมีความชัดเจน จะทำให้การบริหารแผนมีทิศทางมุ่งตรงไปยังจุดมุ่งหมาย ที่กำหนดไว้ได้อย่างสะดวกและเกิดผลดี

๒. ประหยัด (Economical Operation) การจัดทำยุทธศาสตร์การพัฒนาต้องถึ้นเป็นการใช้สติปัญญาเพื่อคิดวิธีการให้้องค์การบริหารส่วนตำบลสามารถบรรลุถึงวัตถุประสงค์ที่คาดการณ์ไว้ ทำให้เกิดประสิทธิภาพ มีการประสานงานและร่วมกิจกรรม ที่ดำเนินมีความต่อเนื่อง ก่อให้เกิดความเป็นระบบ ทำให้การใช้ประโยชน์จากทรัพยากรต่างๆ เกิดความคุ้มค่า นับว่าเป็นการลดต้นทุนที่ดี ก่อให้เกิดการใช้งบประมาณอย่างคุ้มค่า

๓. ลดความไม่แน่นอน (Reduction of Uncertainty) การจัดทำแผนยุทธศาสตร์พัฒนาต้องถึ้นช่วยลดความไม่แน่นอนในอนาคต เพราะการวางแผนยุทธศาสตร์ เป็นงานที่เกี่ยวข้องกับการคาดการณ์ล่วงหน้าเหตุการณ์ในอนาคตการจัดทำแผนยุทธศาสตร์ที่มีประสิทธิภาพ เป็นผลมาจากการวิเคราะห์พื้นฐานของข้อเท็จจริงที่ปรากฏขึ้น แล้วทำการคาดคะเน วิเคราะห์เหตุการณ์ในอนาคตและหาแนวทางพิจารณาป้องกันเหตุการณ์ไม่แน่นอนที่จะเกิดขึ้นไว้แล้ว

๔. เป็นเกณฑ์ในการควบคุม (Basis of control) การจัดทำแผนยุทธศาสตร์การพัฒนาต้องถึ้นช่วยให้ผู้บริหารได้กำหนดหน้าที่การควบคุมขึ้น ทั้งนี้ การวางแผนและการควบคุมเป็นสิ่งที่แยกกันไม่ออกเป็นกิจกรรมที่ดำเนินการควบคู่กัน อาศัยซึ่งกันและกัน คือ ถ้าไม่มีการวางแผนก็ไม่สามารถมีการควบคุม กล่าวได้ว่าแผนยุทธศาสตร์การพัฒนา สามารถกำหนดจุดมุ่งหมายและมาตรฐานการปฏิบัติงานในหน้าที่การควบคุม

๕. ส่งเสริมให้เกิดนวัตกรรมและการสร้างสรรค์ (Encourages innovation and Creativity) การจัดทำแผนยุทธศาสตร์การพัฒนาต้องถึ้น เป็นพื้นฐานในด้านการตัดสินใจ และเป็นสิ่งที่ช่วยให้เกิดแนวความคิดใหม่ๆ (นวัตกรรม) และความคิดสร้างสรรค์ ทั้งนี้ เนื่องจากขณะที่ฝ่ายบริหารจัดการ มีการวางแผนกัน เป็นการระดมความรู้ สติปัญญาของคณะผู้ทำงาน ให้เกิดความคิดใหม่ๆ และความคิดสร้างสรรค์ นำมาใช้ประโยชน์ และยังเป็นการสร้างทัศนคติการมองอนาคตระหว่างคณะผู้บริหาร ข้าราชการ และพนักงาน ในการร่วมพัฒนาต้องถึ้น

๖. พัฒนาแรงจูงใจ (Improves Motivation) การจัดทำแผนยุทธศาสตร์ที่ดีจะเป็นการบ่งชี้ให้เห็นถึงความร่วมแรง ร่วมใจในการทำงานของคณะผู้บริหาร และยังเป็นการสร้างแรงจูงใจให้เกิดขึ้น การพัฒนาแรงจูงใจเป็นเครื่องมือที่ดีสำหรับผู้บริหารในอนาคต

๗. พัฒนาการแข่งขัน (Improves Competitive Strength) การจัดทำแผนยุทธศาสตร์การพัฒนาต้องถึ้นที่มีประสิทธิภาพ ทำให้องค์กรมีการแข่งขันกันมากกว่าองค์กรที่ไม่มีการวางแผนหรือมีการวางแผน ที่ขาดประสิทธิภาพ ทั้งนี้เพราะการวางแผนจะเกี่ยวข้องกับการขยายขอบข่ายการทำงาน เปลี่ยนแปลงวิธีการทำงาน ปรับปรุงสิ่งต่าง ๆ ให้ทันต่อการเปลี่ยนแปลงที่จะเกิดขึ้นในอนาคต

๘. ทำให้เกิดการประสานงานที่ดี (Better Coordination) การจัดทำแผนยุทธศาสตร์การพัฒนาต้องถึ้นได้สร้างความมั่นใจในเรื่องเอกภาพที่จะบรรลุจุดมุ่งหมายขององค์กร ทำให้โครงการ/กิจกรรมต่างๆ ที่จัดวางไว้ มุ่งไปสู่จุดมุ่งหมายเดียวกันขององค์กร

บทที่ ๒

ข้อมูลทั่วไปและข้อมูลพื้นฐานของเทศบาลตำบลเพชรพะงัน

ประวัติความเป็นมา

ตำบลเกาะพะงันเป็นตำบลหนึ่งในจำนวน ๓ ตำบล ของอำเภอเกาะพะงัน จังหวัดสุราษฎร์ธานี มีสภาพเป็นเกาะ อยู่ในบริเวณอ่าวไทย เป็นตำบลที่มีพื้นที่กว้างใหญ่เป็นอันดับ ๑ ของตำบลในอำเภอ เกาะพะงัน ห่างจากตัวจังหวัดสุราษฎร์ธานี ไปทางทิศตะวันออกเฉียงเหนือ ประมาณ ๑๐๐ กิโลเมตร ซึ่งมีพื้นที่ประกอบด้วย เกาะพื้นที่หลักจำนวน ๓ เกาะ คือ เกาะพะงัน เกาะแตนอก เกาะม้า และเกาะบริวาร จำนวน ๕ เกาะ คือ เกาะกงเกลี้ยง เกาะกงนุ้ย เกาะว่าวใหญ่ เกาะญี่ปุ่น (ตุงกูตุงกา) และเกาะหินใบ

องค์การบริหารส่วนตำบลเกาะพะงัน ได้ประกาศจัดตั้งเป็น องค์การบริหารส่วนตำบล ตามประกาศกระทรวงมหาดไทย ลงวันที่ ๒ มีนาคม ๒๕๓๘ (ลำดับที่ ๕๙๙ โดยจัดตั้งเป็นองค์การบริหารส่วนตำบลขนาดเล็ก) ปรึบเป็น องค์การบริหารส่วนตำบล ขนาดกลาง เมื่อ ปี พ.ศ. ๒๕๕๒

ปัจจุบันได้ยกฐานะเป็นเทศบาลและเปลี่ยนแปลงชื่อจากองค์การบริหารส่วนตำบลเกาะพะงันเป็น องค์การบริหารส่วนตำบลเพชรพะงัน ตามพระราชบัญญัติสภาพัฒนาการและองค์การบริหารส่วนตำบล พ.ศ. ๒๕๓๗ และที่แก้ไขเพิ่มเติม (ฉบับที่ ๖) พ.ศ. ๒๕๕๕๒ มาตรา ๔๒ “ภายใต้บังคับกฎหมายว่าด้วยเทศบาล” อาจจัดตั้งองค์การบริหารส่วนตำบลเป็นเทศบาล องค์การบริหารส่วนตำบลเกาะพะงัน ได้ดำเนินการตาม ขั้นตอนการจัดตั้งองค์การบริหารส่วนตำบลเกาะพะงันเป็นเทศบาลเรียบร้อยแล้ว ซึ่งถ้าหากองค์การบริหาร ส่วนตำบลเกาะพะงัน จัดตั้ง/เปลี่ยนแปลงฐานะโดยไม่เสนอขอเปลี่ยนชื่อเดิม “เทศบาลตำบลเกาะพะงัน” ก็จะไปทับซ้อนกับ “เทศบาลตำบลเกาะพะงัน” ที่มีอยู่ก่อนแล้ว จะก่อให้เกิดความสับสนและเข้าใจผิดต่อ หน่วยงานและส่วนราชการต่างๆ ตลอดจนประชาชนโดยทั่วไปที่จะประสานงานและติดต่อราชการ

เพชรพะงัน คือ ชื่อที่มาจากคำขวัญของอำเภอเกาะพะงัน จังหวัดสุราษฎร์ธานี “ ร.๕ ธารเสด็จ หลวงพ่อเพชร ศูนย์รวมใจ พระจันทร์สวย ทะเลใส หาดทรายขาว ปะการัง แพรพรรณาว เพชรกลางอ่าว เมืองคนดี” โดยนำเอาประโยค “เพชรกลางอ่าว” ซึ่งเป็นประโยคเปรียบเทียบกับ อำเภอเกาะพะงัน เปรียบเสมือน อัญมณีมีค่ากลางทะเลอ่าวไทย ดุจดั่งเพชร และให้คงชื่อเดิมขององค์การบริหารส่วนตำบล เกาะพะงันไว้บ้าง จึงได้นำเอาประโยค “เพชรกลางอ่าว” โดยเฉพาะคำว่า “เพชร” มาผสมกับคำว่า “พะงัน” จึงได้เป็นชื่อ เพชรพะงัน การเปลี่ยนชื่อ องค์การบริหารส่วนตำบลเกาะพะงัน เป็นองค์การบริหาร ส่วนตำบลเพชรพะงัน เพื่อยกฐานะ/จัดตั้งเป็นเทศบาลตำบลเพชรพะงัน

ตามประกาศกระทรวงมหาดไทย เรื่อง เปลี่ยนชื่อองค์การบริหารส่วนตำบลเกาะพะงัน อำเภอ เกาะพะงัน จังหวัดสุราษฎร์ธานี เป็นองค์การบริหารส่วนตำบลเพชรพะงัน และจัดตั้งเป็นเทศบาลตำบล เพชรพะงัน ทั้งนี้ตั้งแต่วันที่ ๑ ตุลาคม ๒๕๕๕ เป็นต้นไป ประกาศ ณ วันที่ ๑๕ สิงหาคม ๒๕๕๕

เว็บไซต์ เทศบาลตำบลเพชรพะงัน : <http://www.phetphangan.go.th>

โทรศัพท์ ๐ ๗๗๓๗ ๗๕๒๗

โทรสาร ๐ ๗๗๓๗ ๗๕๒๗

๒.๑. สภาพทั่วไปและข้อมูลพื้นฐานของเทศบาลตำบลเพชรพะงัน สภาพทั่วไป

๑. ที่ตั้งและอาณาเขต

เทศบาลตำบลเพชรพะงัน ตั้งอยู่เลขที่ ๗๗/๒ ชุมชนที่ ๒ บ้านโนลกบ้านเก่า ตำบลเกาะพะงัน อำเภอเกาะพะงัน จังหวัดสุราษฎร์ธานี อยู่ห่างจากอำเภอเกาะพะงัน ประมาณ ๓ กิโลเมตร ห่างจากจังหวัดสุราษฎร์ธานีประมาณ ๑๐๐ กิโลเมตร มีอาณาเขตติดต่อกับพื้นที่ใกล้เคียง ดังนี้

เหนือ	ติดต่อกับ	ทะเลอ่าวไทย
ทิศใต้	ติดต่อกับ	เทศบาลตำบลเกาะพะงัน
ทิศตะวันออก	ติดต่อกับ	เทศบาลตำบลบ้านใต้
ทิศตะวันตก	ติดต่อกับ	เทศบาลนครเกาะสมุย

การปกครองในเขตพื้นที่เทศบาลตำบลเพชรพะงัน ประกอบด้วย ชุมชน ๕ ชุมชน ได้แก่

ชุมชนที่ ๑	บ้านวกตุ่ม	เทศบาลตำบลเพชรพะงัน
ชุมชนที่ ๒	บ้านโนลกบ้านเก่า	เทศบาลตำบลเพชรพะงัน
ชุมชนที่ ๓	บ้านหินกอง	เทศบาลตำบลเพชรพะงัน
ชุมชนที่ ๔	บ้านโนลกหล้า	เทศบาลตำบลเพชรพะงัน
ชุมชนที่ ๕	บ้านศรีธนู	เทศบาลตำบลเพชรพะงัน

๒. เนื้อที่ มีพื้นที่ทั้งหมด ๖๑ ตารางกิโลเมตร หรือประมาณ ๓๘,๑๒๕ ไร่

๓. แผนที่ที่ตั้งและอาณาเขตเทศบาลตำบลเพชรพะงัน

ลักษณะภูมิประเทศ

ลักษณะภูมิประเทศส่วนใหญ่เป็นภูเขาสูง พื้นที่ราบส่วนใหญ่อยู่ทางทิศตะวันตกของเกาะและทางทิศตะวันออกเป็นโน้ดหิน มีความหลากหลายทางชีวภาพหลายแห่งที่มีความเหมาะสมต่อการพัฒนาเป็นแหล่งท่องเที่ยวเชิงนิเวศ บนเทือกเขา จากทะเล สู่ภูเขา และจากภูผาสู่ยอดเขาหยา ซึ่งเป็นยอดเขาที่สูงที่สุด และเป็นสัญลักษณ์ของหมู่เกาะในอำเภอเกาะพะงัน ที่มีทัศนียภาพที่โดดเด่นที่สวยงามมาก และยังเป็นแหล่งกำเนิดต้นน้ำลำธาร ห้วย คลองหลายสาย แต่เป็นเพียงสายน้ำเล็กๆ ที่มีปริมาณน้ำค่อนข้างน้อยในฤดูแล้งเท่านั้น

ฤดู

เกาะพะงันสามารถแบ่งฤดูกาลออกได้ ๒ ฤดู คือ

- **ฤดูร้อน** อยู่ในช่วงเดือนกุมภาพันธ์ - เมษายน และช่วงเดือนเมษายน ถึงเดือนพฤษภาคม อากาศร้อนที่สุด
- **ฤดูฝน** อยู่ในช่วงตั้งแต่เดือนพฤษภาคม - มกราคม โดยสามารถแบ่งได้ ๒ ช่วง คือ ช่วงแรก ระหว่างเดือนพฤษภาคม-ตุลาคม เป็นช่วงที่อยู่ในอิทธิพลของลมมรสุมตะวันตกเฉียงใต้ที่พัดผ่านมหาสมุทรอินเดียช่วงที่สอง ระหว่างเดือนพฤศจิกายน-มกราคม เป็นช่วงที่อยู่ในอิทธิพลลมมรสุมตะวันออกเฉียงเหนือที่พัดผ่านอ่าวไทย

อุณหภูมิ

อุณหภูมิ ค่าเฉลี่ยประมาณ ๒๗.๘ องศาเซลเซียส ในรอบปีมีอุณหภูมิสูงสุดประมาณ ๓๐.๙ องศาเซลเซียส สูงสุดในเดือนเมษายน ประมาณ ๓๖.๕ องศาเซลเซียส และในรอบปีมีค่าอุณหภูมิเฉลี่ยต่ำสุดประมาณ ๒๕ องศาเซลเซียส มีอุณหภูมิต่ำที่สุดในเดือนมกราคม ประมาณ ๑๘.๖ องศาเซลเซียส

จำนวนชุมชนและจำนวนประชากรในเขตพื้นที่เทศบาลตำบลเพชรพะงัน

จำนวนชุมชน

จำนวนชุมชนในเขตพื้นที่เทศบาลตำบลเพชรพะงัน แบ่งการปกครองเป็น ๕ ชุมชน ประกอบด้วย

ชุมชนที่	ชื่อชุมชน	ชื่อกำนัน/ผู้ใหญ่บ้าน
๑	บ้านวกตุ้ม	นายสมบัติ จามพัฒนานนท์
๒	บ้านโหลกบ้านเก่า	นายเกรียงไกร พิริยสถิตย์
๓	บ้านหินกอง	นายชนบ ยวนานนท์
๔	บ้านโหลกหล้า	นายพงศ์ศักดิ์ หาญกล้า
๕	บ้านศรีธนู	นายพงศ์พันธุ์ สองเมือง

คณะกรรมการชุมชน		
ชุมชนที่	ชื่อ-สกุล	ตำแหน่ง
๑	นายวิเศษ คลอดแคล้ว	ประธานคณะกรรมการชุมชนบ้านวกตุ้ม
๒	นายถาวร ศรีแสง	ประธานคณะกรรมการชุมชนบ้านโหลกบ้านเก่า
๓	นางสาวชฎาพร อินทร์คง	ประธานคณะกรรมการชุมชนบ้านหินกอง
๔	นายศิริชัย ชูเชิด	ประธานคณะกรรมการชุมชนบ้านโหลกหล้า
๕	นายบัณฑิต บุญรอด	ประธานคณะกรรมการชุมชนบ้านศรีธนู

จำนวนประชากร

ชุมชนที่	ชื่อชุมชน	จำนวน ครัวเรือน	จำนวนประชากร(คน)		
			ชาย	หญิง	รวม
๑	บ้านวกตุ่ม	๕๗๐	๔๑๓	๔๓๑	๘๔๔
๒	บ้านโกลกบ้านเก่า	๓๔๖	๒๓๐	๒๓๓	๔๖๓
๓	บ้านหินกอง	๓๓๓	๒๖๑	๒๗๙	๕๔๐
๔	บ้านโกลกหล้า	๑,๐๐๖	๖๘๖	๗๗๖	๑,๔๖๒
๕	บ้านศรีธนู	๙๒๘	๔๖๔	๔๖๔	๙๒๘
รวม		๓,๑๘๓	๒,๐๕๔	๒,๑๘๓	๔,๒๓๗

(ที่มา: สำนักบริหารการทะเบียน กรมการปกครอง อำเภอเกาะพะงัน ณ เดือนกุมภาพันธ์ ๒๕๕๙)

- ๑) จำนวนครัวเรือนในเขตพื้นที่เทศบาลตำบลเพชรพะงัน จำนวน ๓,๑๘๓ ครัวเรือน
- ๒) จำนวนประชากรในเขตพื้นที่เทศบาลตำบลเพชรพะงัน จำนวน ๔,๒๓๗ คน
- ๓) ความหนาแน่นเฉลี่ยของประชากร ๗๐ คน/ตารางกิโลเมตร
- ๔) ประชากรส่วนใหญ่นับถือศาสนาพุทธเกือบ ๑๐๐%

สภาพทางเศรษฐกิจ

๑. การเกษตรกรรม เกษตรกรส่วนใหญ่ของตำบลเกาะพะงัน ทำสวนมะพร้าว จำนวน ๓๐,๗๑๙ ไร่ สวนผลไม้ ๓๖๗ ไร่ (ประเภท ทุเรียน เงาะ มังคุด ลองกอง กล้วย) พืชผักสวนครัว ๓๘ ไร่ การทำเกษตรของเกษตรกรประสบปัญหาการขาดแคลนน้ำและการบำรุงดิน

๒. การอุตสาหกรรม อุตสาหกรรมการท่องเที่ยวในอำเภอเกาะพะงัน กำลังเจริญรุดหน้าเป็นอย่างมากเป็นที่รู้จักและนิยมของประชาชนทั่วไป ทั้งในและต่างประเทศมีนักท่องเที่ยวเดินทางเข้ามาในพื้นที่ตำบลเกาะพะงันประมาณ ๕๐๐,๐๐๐ คน/ปี

สภาพทางสังคม

๑. การศึกษาประชากรตำบลเกาะพะงันส่วนใหญ่ ได้รับการศึกษาดี เป็นพื้นที่ปลอดผู้ไม่รู้หนังสือ เกณฑ์เฉลี่ยจบการศึกษาภาคบังคับ
๒. การศาสนาและวัฒนธรรมประชากรส่วนใหญ่ นับถือศาสนาพุทธ รองลงมาคือศาสนาอิสลาม
๓. การสาธารณสุข
 - มีโรงพยาบาลขนาด ๓๐ เตียง จำนวน ๑ แห่ง
 - โรงพยาบาลส่งเสริมสุขภาพ จำนวน ๑ แห่ง
(ศูนย์บริการสาธารณสุขเทศบาลตำบลเพชรพะงัน)
 - ศูนย์สาธารณสุขมูลฐานชุมชน (ศสมช.) จำนวน ๕ แห่ง

ระบบการบริหารขั้นพื้นฐานและระบบสาธารณูปโภค

การคมนาคม

การคมนาคมติดต่อกับตัวจังหวัดสุราษฎร์ธานี อาศัยเรือยนต์เป็นพาหนะบางครั้งไม่สามารถเดินทางติดต่อกันได้หากมีมรสุม ส่วนการคมนาคมภายในเขตตำบลเกาะพะงันมีการติดต่อทั้งทางบกและทางเรือ บางพื้นที่แม้จะทิวทัศน์สวยงามเหมาะสมต่อการประกอบอุตสาหกรรมการท่องเที่ยว แต่ขาดระบบบริการขั้นพื้นฐาน สภาพถนนในตำบลเกาะพะงัน เป็นถนนลูกรังปนทราย ซึ่งมักชำรุดเสียหายในฤดูฝนไม่มีที่ระบายน้ำ ทำให้ไม่สะดวกต่อการเดินทางติดต่อกัน ในปัจจุบันมีเส้นทางสายหลัก จำนวน ๓ สาย

๑. ถนนสายท้องศาลา – โฉลกหล้า ระยะทาง ๙ กิโลเมตร
๒. ถนนสายท้องศาลา - วังตะเคียน – โฉลกหล้า ระยะทาง ๑๒ กิโลเมตร
๓. ถนนสายชายทะเล ชุมชนที่ ๑, ๓, ๕ ระยะทาง ๑๐ กิโลเมตร
สายศรีธนู – หาดยาว, สายหาดยาว – หาดสลัด

สำนักงานการไฟฟ้าอำเภอเกาะพะงัน

สำนักงานการไฟฟ้าอำเภอเกาะพะงันให้บริการพื้นที่ในตำบลเกาะพะงัน แต่ในบางหมู่บ้าน เช่น ชุมชนที่ ๔ บ้านโฉลกหล้า แม่หาด อ่าวหาดขวิด หาดขอม และชุมชนที่ ๕ บ้านศรีธนู บางส่วนของตำบลเกาะพะงันประชาชนและผู้ประกอบการท่องเที่ยวยังไม่มีไฟฟ้าใช้อย่างเพียงพอ มีปัญหาไฟฟ้าขัดข้องบ่อยครั้ง (ไฟตก) ถึงแม้ว่าการไฟฟ้าส่วนภูมิภาคได้ขยายการวางสายเคเบิลใต้น้ำระบบ ๓๓ เควี แต่ก็ไม่สามารถบริการกระแสไฟฟ้าได้ทั่วถึง

การประปา

การขาดแคลนน้ำอุปโภค-บริโภค ถือเป็นปัญหาหนักหน่วงและรุนแรงเกิดขึ้นเป็นประจำทุกปีในตำบลเกาะพะงัน ซึ่งมีการจัดระบบประปาเป็น ๒ ประเภท

- ประปาภูเขา หรือท่อธาร จำนวน ๓ ชุมชน
- สถานีประปาส่วนภูมิภาค จำนวน ๑ แห่ง ตั้งอยู่บริเวณเขาเสาชง ชุมชนที่ ๒ ซึ่งมีกำลังการผลิต ๕๐๐ ลบ.ม.

ทรัพยากรธรรมชาติ

๑. ทรัพยากรดิน ลักษณะดินเป็นดินร่วนปนทราย มีแร่ธาตุน้อย แต่มีการระบายน้ำค่อนข้างดีเหมาะสำหรับสวนมะพร้าว

๒. ทรัพยากรน้ำ แหล่งน้ำสำคัญของตำบลเกาะพะงันมีทั้งน้ำจากใต้ดินและจากท่อธาร บางแห่งทำนบกักเก็บน้ำเป็นระบบประปาภูเขา

๓. ทรัพยากรป่าไม้ พื้นที่ป่าไม้ทั้งหมดของตำบลเกาะพะงัน ประมาณ ๓๓,๙๒๕ ไร่ เป็นพื้นที่ป่าสงวนแห่งชาติ ประมาณ ๒๔,๔๕๐ ไร่ ในปัจจุบัน ที่ดินในตำบลเกาะพะงันมีราคาสูงขึ้น จึงมักจะมีการบุกรุกแผ้วถางป่าทั้งจากราษฎรในพื้นที่และต่างถิ่น

๔. ทรัพยากรธรณี พวกแร่ดีบุก แร่พลวง มีอยู่ทั่วไปในเขตสัมปทาน จำนวน ๒ แห่ง ปัจจุบันได้มีการล้มเลิกกิจการไปแล้ว

๕. ทรัพยากรทางทะเล เนื่องจากพื้นที่เป็นเกาะมีน้ำทะเลล้อมรอบ มีทรัพยากรในทะเลมากมายตามหนังสืออ้างอิง เรื่องราวเกาะพะงันในอดีต และตามคำบอกเล่าของผู้เฒ่า ผู้แก่ในตำบลเกาะพะงัน เช่น มีปลาเกือบทุกชนิดชุกชุม ปะการังที่สวยงาม แหล่งหญ้าทะเลและพะยูน นกนางนวล นกอีแอ่น ฯลฯ สภาพในปัจจุบันทรัพยากรเหล่านี้ได้ลดลง ไปอย่างมากเนื่องจากเสียความสมดุลในระบบนิเวศวิทยาของท้องทะเลไทย ซึ่งต้องแก้ไขปัญหาโดยเร่งด่วน

ชุมชนที่ ๑ บ้านวกต้อม

สภาพภูมิศาสตร์

ชุมชนที่ ๑ บ้านวกต้อม เทศบาลตำบลเพชรพะงัน อำเภอเกาะพะงัน จังหวัดสุราษฎร์ธานี มีพื้นที่ทั้งหมด ๑๐.๕ ตารางกิโลเมตร ๖,๕๖๒.๕ ไร่ เป็นพื้นที่ทำการเกษตร ๒,๙๒๖ ไร่ มีอาณาเขต ดังนี้

ทิศเหนือ	จด	ชุมชนที่ ๒ และชุมชนที่ ๓ เทศบาลตำบลเพชรพะงัน
ทิศใต้	จด	ชุมชนที่ ๑ เทศบาลตำบลเกาะพะงัน
ทิศตะวันออก	จด	ชุมชนที่ ๒ และชุมชนที่ ๓ เทศบาลตำบลเกาะพะงัน
ทิศตะวันตก	จด	ทะเล

สภาพทางสังคม

- ประชากรทั้งหมด	จำนวน ๘๔๔ คน ชาย ๔๑๓ คน หญิง ๔๓๑ คน
- จำนวนหลังคาเรือน	จำนวน ๕๗๐ ครัวเรือน
- ศาสนา	นับถือศาสนาพุทธ ๑๐๐ เปอร์เซ็นต์
- มีวัด	จำนวน ๒ แห่ง

สภาพทางเศรษฐกิจ

อาชีพหลัก	ทำประมง
อาชีพรอง	ธุรกิจการท่องเที่ยว, ทำสวนมะพร้าว
อาชีพเสริม	เลี้ยงสัตว์, ทำสวนผลไม้, ปลุกผักสวนครัว
รายได้เฉลี่ย	๒๒๔,๓๗๒ บาท / ครัวเรือน / ปี

การศึกษา

ราษฎรในหมู่บ้าน อายุตั้งแต่ ๑๔-๕๐ ปี อ่านออกเขียนได้ทุกคน

การสาธารณสุข

- ครัวเรือนมีไฟฟ้าใช้ ปริมาณไฟฟ้าที่ใช้ ๘๐๐ กิโลวัตต์ จำนวน ๓๕๙ ครัวเรือน
- ครัวเรือนมีประปาใช้ ปริมาตรประปาที่ใช้ ๑๐๙.๕๐ ลบ.ม./วัน จำนวน ๗๓ ครัวเรือน

การคมนาคม

ทางเรือ จำนวน ๑ แห่ง	
ถนน คสล. จำนวน ๘ สาย	ถนนลูกรัง จำนวน ๖ สาย
๑. สายวัดสมัยคงคา – ศาลาคอย – วัดอัมพวัน	๑. สายเขาชี้แรด
๒. สายทางขึ้นวัดภูเขาน้อย	๒. สายรอบวัดภูเขาน้อย
๓. สายชายทะเล	๓. สายในนา – มะเตื่อหวาน
๔. สายท่าลำเจียก	๔. สายพังจิ้น
๕. สายโรงพยาบาล – ชายทะเล	๕. สายวัดสมัยคงคา – ศาลาคอย – วัดอัมพวัน
๖. สายเขาหินนก	๖. สายเขาหินนก
๗. สายวัดสมัยคงคา – ศาลาคอย – วัดอัมพวัน	
๘. สายวัดอัมพวัน – วัดสมัยคงคา	

สถานที่ท่องเที่ยวที่สำคัญ

วัดภูเขาน้อย อ่าววกต้อม

ชุมชนที่ ๒ บ้านโฉลกบ้านเก่า

สภาพภูมิศาสตร์

ชุมชนที่ ๒ บ้านโฉลกบ้านเก่า เทศบาลตำบลเกาะพะงัน อำเภอเกาะพะงัน จังหวัดสุราษฎร์ธานี มีพื้นที่ทั้งหมด ๙ ตารางกิโลเมตร ๕,๖๒๕ ไร่ เป็นพื้นที่ทำการเกษตร ๑,๙๓๕ ไร่ มีอาณาเขต ดังนี้

ทิศเหนือ	จด	เขาตาหลวง
ทิศใต้	จด	ชุมชนที่ ๑ เทศบาลตำบลเพชรพะงัน
ทิศตะวันออก	จด	ชุมชนที่ ๓ เทศบาลตำบลเกาะพะงัน
ทิศตะวันตก	จด	ชุมชนที่ ๓ เทศบาลตำบลเพชรพะงัน

สภาพทางสังคม

- ประชากรทั้งหมด	จำนวน ๔๖๓ คน ชาย ๒๓๐ คน หญิง ๒๓๓ คน
- จำนวนหลังคาเรือน	จำนวน ๓๔๖ ครัวเรือน
- ศาสนา	นับถือศาสนาพุทธ ๑๐๐ เปอร์เซ็นต์
- มีวัด	จำนวน ๑ แห่ง

สภาพทางเศรษฐกิจ

อาชีพหลัก	ทำสวนมะพร้าว
อาชีพรอง	เลี้ยงสัตว์, ทำสวนผลไม้
อาชีพเสริม	ปลูกผักสวนครัว
รายได้เฉลี่ย	๒๓๐,๔๕๘ บาท / ครัวเรือน / ปี

การศึกษา

- มีสถานศึกษาจำนวน ๒ แห่ง มีจำนวนนักเรียนทั้งสิ้น ๑๙๓ คน สรุปได้ดังนี้
- ศูนย์พัฒนาเด็กเล็กโรงเรียนวัดสมัยคงคา เทศบาลตำบลเพชรพะงัน มีจำนวน ๑ แห่ง (เตรียมอนุบาล ๓ ขวบ ถึง ๔ ขวบ) มีจำนวนทั้งหมด ๕๓ คน
 - มีโรงเรียนประถมศึกษา จำนวน ๑ แห่ง ชั้นเรียนตั้งแต่ ชั้นอนุบาล ๑ ถึง ชั้นประถมศึกษาปีที่ ๖ มีจำนวนนักเรียนทั้งหมด ๑๔๐ คน
 - ราษฎรในหมู่บ้าน อายุตั้งแต่ ๑๔-๕๐ ปี อ่านออกเขียนได้ทุกคน

การสาธารณสุข

- ครัวเรือนมีไฟฟ้าใช้ ปริมาณไฟฟ้าที่ใช้ ๗๔๐ กิโลวัตต์ จำนวน ๓๓๒ ครัวเรือน
- ครัวเรือนมีประปาใช้ ปริมาตรประปาที่ใช้ ๑๑๒.๕๐ ลบ.ม./วัน จำนวน ๗๕ ครัวเรือน

การคมนาคม

สะพาน คสล. จำนวน ๒ แห่ง	
บ่อสาธารณะ จำนวน ๖ แห่ง	
ถนน คสล. จำนวน ๖ สาย	ถนนลูกรัง จำนวน ๓ สาย
๑. สายรัตนโกสินทร์ศก ๒๐๐ ปี	๑. สายร่องแร
๒. สายร่องแร	๒. สายเขาเสาชัย - วงแหวนประปา
๓. สายวังหิน - บนบ้าน	๓. สายทุ่งลากพระ
๔. สายคูท่าลาย - บนบ้าน	
๕. สายเขาเสาชัย - วงแหวนประปา	
๖. สายทางเข้าศูนย์พัฒนาเด็กเล็ก	

สถานที่ท่องเที่ยวที่สำคัญ

จุดชมวิวกาเสารอง

ชุมชนที่ ๓ บ้านหินกอง

สภาพภูมิศาสตร์

ชุมชนที่ ๓ บ้านหินกอง เทศบาลตำบลเพชรพะงัน อำเภอเกาะพะงัน จังหวัดสุราษฎร์ธานี มีพื้นที่ทั้งหมด ๘.๓ ตารางกิโลเมตร ๕,๑๘๗.๕ ไร่ เป็นพื้นที่ทำการเกษตร ๑,๕๕๗ ไร่ มีอาณาเขตดังนี้

ทิศเหนือ	จด	เขาตาหลวง ชุมชนที่ ๕ เทศบาลตำบลเพชรพะงัน
ทิศใต้	จด	ชุมชนที่ ๑ เทศบาลตำบลเพชรพะงัน
ทิศตะวันออก	จด	ชุมชนที่ ๒ เทศบาลตำบลเพชรพะงัน
ทิศตะวันตก	จด	ทะเล

สภาพทางสังคม

- ประชากรทั้งหมด	จำนวน ๕๔๐ คน ชาย ๒๖๑ คน หญิง ๒๗๙ คน
- จำนวนหลังคาเรือน	จำนวน ๓๓๓ ครัวเรือน
- ศาสนา	นับถือศาสนาพุทธ ๑๐๐ เปอร์เซ็นต์

สภาพทางเศรษฐกิจ

อาชีพหลัก	ธุรกิจการท่องเที่ยว
อาชีพรอง	ทำสวนมะพร้าว, เลี้ยงสัตว์, ทำสวนผลไม้, ประมง
อาชีพเสริม	รับจ้างทั่วไป
รายได้เฉลี่ย	๒๔๑,๔๕๓ บาท / ครัวเรือน / ปี

การศึกษา

ราษฎรในหมู่บ้าน อายุตั้งแต่ ๑๔-๕๐ ปี อ่านออกเขียนได้ทุกคน

การสาธารณสุข

- ครัวเรือนมีไฟฟ้าใช้ ปริมาณไฟฟ้าที่ใช้ ๕๘๓ กิโลวัตต์ จำนวน ๒๕๔ ครัวเรือน
- ครัวเรือนมีประปาใช้ ปริมาตรประปาที่ใช้ ๘๒.๕๐ ลบ.ม./วัน จำนวน ๕๕ ครัวเรือน

การคมนาคม

สะพาน คสล. จำนวน ๒ แห่ง	
ถนน คสล. จำนวน ๑ สาย	ถนนลูกรัง จำนวน ๒ สาย
๑. สายสุขตระการ ระยะทาง ๖๐๐ เมตร	๑. สายศาลาคอย - คลองวังหมา
	๒. สายหินกอง - คลองวังหมา

สถานที่ท่องเที่ยวที่สำคัญ

จุดหอยกลม ชมปะการัง

ชุมชนที่ ๔ บ้านโฉลกหล้า

สภาพภูมิศาสตร์

ชุมชนที่ ๔ บ้านโฉลกหล้า เทศบาลตำบลเพชรพะงัน อำเภอเกาะพะงัน จังหวัดสุราษฎร์ธานี มีพื้นที่ทั้งหมด ๑๕ ตารางกิโลเมตร ๙,๓๗๕ ไร่ เป็นพื้นที่ทำการเกษตร ๕,๒๒๒ ไร่ มีอาณาเขตดังนี้

ทิศเหนือ	จด	ทะเล
ทิศใต้	จด	ชุมชนที่ ๓ เทศบาลตำบลเกาะพะงัน
ทิศตะวันออก	จด	ป่าสงวนแห่งชาติ
ทิศตะวันตก	จด	ชุมชนที่ ๕ เทศบาลตำบลเพชรพะงัน

สภาพทางสังคม

- ประชากรทั้งหมด	จำนวน ๑,๔๖๒ คน ชาย ๖๘๖ คน หญิง ๗๗๖ คน
- จำนวนหลังคาเรือน	จำนวน ๑,๐๐๖ ครัวเรือน
- ศาสนา	นับถือศาสนาพุทธ ๑๐๐ เปอร์เซ็นต์
- มีวัด	จำนวน ๒ แห่ง

สภาพทางเศรษฐกิจ

อาชีพหลัก	ธุรกิจการท่องเที่ยว
อาชีพรอง	ประมง, ทำสวนมะพร้าว, เลี้ยงสัตว์, ทำสวนผลไม้
อาชีพเสริม	ปลูกผักสวนครัว
รายได้เฉลี่ย	๒๔๑,๔๕๓ บาท / ครัวเรือน / ปี

การศึกษา

- มีสถานศึกษาจำนวน ๓ แห่ง มีจำนวนนักเรียนทั้งสิ้น ๑๙๐ คน สรุปได้ดังนี้
- ศูนย์พัฒนาเด็กเล็กโรงเรียนบ้านโฉลกหล้า เทศบาลตำบลเพชรพะงัน มีจำนวน ๑ แห่ง (เตรียมอนุบาล ๓ ขวบ ถึง ๔ ขวบ) มีจำนวนทั้งหมด ๓๐ คน
 - มีโรงเรียนประถมศึกษา จำนวน ๑ แห่ง ชั้นเรียนตั้งแต่ ชั้นอนุบาล ๑ ถึง ชั้นประถมศึกษาปีที่ ๖ มีจำนวนนักเรียนทั้งหมด ๑๓๓ คน
 - มีโรงเรียนมัธยมศึกษา จำนวน ๑ แห่ง ชั้นเรียนตั้งแต่ ชั้นมัธยมศึกษาปีที่ ๑ ถึง ชั้นมัธยมศึกษาปีที่ ๓ มีจำนวนนักเรียนทั้งหมด ๒๗ คน
 - ราษฎรในหมู่บ้าน อายุตั้งแต่ ๑๔-๕๐ ปี อ่านออกเขียนได้ทุกคน

การสาธารณสุข

- ครัวเรือนมีไฟฟ้าใช้ ปริมาณไฟฟ้าที่ใช้ ๔๐๙ กิโลวัตต์ จำนวน ๒๐๗ ครัวเรือน
- ครัวเรือนมีประปาใช้ ปริมาตรประปาที่ใช้ ๒๘.๕๐ ลบ.ม./วัน จำนวน ๑๙ ครัวเรือน

การคมนาคม

ทางเรือ จำนวน ๑ แห่ง	
สะพาน คสล. จำนวน ๒ แห่ง	
ถนน คสล. จำนวน ๙ สาย	ถนนลูกรัง จำนวน ๓ สาย
๑. สายท้องศาลา – โฉลกหล้า (ทางหลวงชนบท)	๑. สายชายทะเล – แพนด้าบังกะโล
๒. สายโฉลกหล้า – หาดขอม	๒. สายทางลงหาดท้องกลาง
๓. สายม่วงหวาน – ดอนขี้หมู	๓. สายแม่หาด
๔. สายตลาดโฉลกหล้า	
๕. สายแม่หาด	
๖. สายหน้าวัดโฉลกหล้า	
๗. สายอุ๊ไฉยนต์ – หาดขอม	
๘. สายทางลงอ่าวหินงาม	
๙. สายชายทะเล	

สถานที่ท่องเที่ยวที่สำคัญ

ศาลเจ้าแม่กวนอิม อ่าวโฉลกหล้า หาดขอม หาดขวด หาดหินงาม หาดทองกลาง อ่าวแม่หาด และเกาะม้า

ชุมชนที่ ๕ บ้านศรีธนู

สภาพภูมิศาสตร์

ชุมชนที่ ๕ บ้านศรีธนู เทศบาลตำบลเพชรพะงัน อำเภอเกาะพะงัน จังหวัดสุราษฎร์ธานี มีพื้นที่ทั้งหมด ๑๘.๒ ตารางกิโลเมตร ๑๑,๓๗๕ ไร่ เป็นพื้นที่ทำการเกษตร ๘,๓๒๔ ไร่ มีอาณาเขตดังนี้

ทิศเหนือ	จด	ชุมชนที่ ๔ เทศบาลตำบลเพชรพะงัน
ทิศใต้	จด	ชุมชนที่ ๓ เทศบาลตำบลเพชรพะงัน
ทิศตะวันออก	จด	เขาตาหลวง
ทิศตะวันตก	จด	ทะเล

สภาพทางสังคม

- ประชากรทั้งหมด	จำนวน ๙๒๘ คน ชาย ๔๖๔ คน หญิง ๔๖๔ คน
- จำนวนหลังคาเรือน	จำนวน ๙๒๘ ครัวเรือน
- ศาสนา	นับถือศาสนาพุทธ ๑๐๐ เปอร์เซนต์
- มีวัด	จำนวน ๑ แห่ง

สภาพทางเศรษฐกิจ

อาชีพหลัก	ธุรกิจการท่องเที่ยว
อาชีพรอง	ทำสวนมะพร้าว, ประมง, เลี้ยงสัตว์, ทำสวนผลไม้
อาชีพเสริม	รับจ้างทั่วไป
รายได้เฉลี่ย	๓๑๐,๗๗๕ บาท / ครัวเรือน / ปี

การศึกษา

- มีโรงเรียนประถมศึกษา จำนวน ๑ แห่ง รวมถึงตั้งแต่ ชั้นอนุบาล ถึง ชั้นประถมศึกษาปีที่ ๖ มีจำนวนนักเรียนทั้งหมด ๑๔๐ คน
- ราษฎรในหมู่บ้าน อายุตั้งแต่ ๑๔-๕๐ ปี อ่านออกเขียนได้ทุกคน

การสาธารณสุข

- คริวเรือนมีไฟฟ้าใช้ ปริมาณไฟฟ้าที่ใช้ ๗๖๖ กิโลวัตต์ จำนวน ๓๗๔ คริวเรือน
- คริวเรือนมีประปาใช้ ปริมาตรประปาที่ใช้ ๓๗๒ ลบ.ม./วัน จำนวน ๒๔๘ คริวเรือน

การคมนาคม

ทางเรือ จำนวน ๑ แห่ง	
ถนน คสล. จำนวน ๑๐ สาย	ถนนลูกรัง จำนวน ๕ สาย
๑. สายท่าอศลา - วังตะเคียน - โฉลกหล้า (ทางหลวงชนบท)	๑. สายเขาหินถ้ำ
๒. สายทุ่งไฟ	๒. สายเขาหินถ้ำ - วังตะเคียน
๓. สายศรีธนู - หาดยาว	๓. สายวังตะเคียน - หาดเทียน
๔. สายหาดยาว - หาดสลัด (ทางหลวงชนบท)	๔. สายหาดเทียน - ชายทะเล
๕. สายทางลงหาดสลัด	๕. สายวังตะเคียน - วังปลาตุก
๖. สายศรีธนู - ลอยฟ้าบังกะโล	
๗. สายทางวัดศรีธนู	
๘. สายวังตะเคียน - หาดเทียน	
๙. สายแหลมนาโท	
๑๐. สายหาดเทียน - ชายทะเล	

สถานที่ท่องเที่ยวที่สำคัญ

อ่าวเทียน อ่าวหาดกรวด อ่าวหาดสลัด อ่าวหาดยาว

รายนามผู้แทนประชาคมในแต่ละชุมชน

ชุมชนที่ ๑

๑. นายสมบัติ	จามพัฒนานนท์	ผู้ใหญ่บ้าน ชุมชนที่ ๑
๒. นายวิโส	พรหมเดช	สมาชิกสภาเทศบาลตำบลเพชรพะงัน
๓. นายวิเศษ	คลอดแคล้ว	ประธานคณะกรรมการชุมชน
๔. นายโกศักดิ์	อินทร์โสม	เลขานุการคณะกรรมการชุมชน

ชุมชนที่ ๒

๑. นายเกรียงไกร	พิริยสถิตย์	ผู้ใหญ่บ้าน ชุมชนที่ ๒
๒. นายเดโช	บุญรอด	สมาชิกสภาเทศบาลตำบลเพชรพะงัน
๓. นายนพดล	บัวนาค	สมาชิกสภาเทศบาลตำบลเพชรพะงัน
๔. นายถาวร	ศรีแสง	ประธานคณะกรรมการชุมชน
๕. นางสาวลักขณา	อินทร์คง	เลขานุการคณะกรรมการชุมชน

ชุมชนที่ ๓

๑. นายชนบ	ยวนานนท์	ผู้ใหญ่บ้าน ชุมชนที่ ๓
๒. นางวาริทิพย์	พิริยสถิต	สมาชิกสภาเทศบาลตำบลเพชรพะงัน
๓. นางชนิพันธ์	เรืองโรจน์	สมาชิกสภาเทศบาลตำบลเพชรพะงัน
๔. นางสาวชฎาพร	อินทร์คง	ประธานคณะกรรมการชุมชน
๕. นางสาวเจียรนัย	แช่ภู	เลขานุการคณะกรรมการชุมชน

ชุมชนที่ ๔

๑. นายพงศ์ศักดิ์	หาญกล้า	ผู้ใหญ่บ้าน ชุมชนที่ ๔
๒. นายจรัส	ชมอินทร์	สมาชิกสภาเทศบาลตำบลเพชรพะงัน
๓. นายวิทยา	เดี่ยวอากุล	สมาชิกสภาเทศบาลตำบลเพชรพะงัน
๔. นายอุดมพร	ชาติวุฒิ	สมาชิกสภาเทศบาลตำบลเพชรพะงัน
๕. นายสินธุ์เจริญ	ศรีทองเจริญ	สมาชิกสภาเทศบาลตำบลเพชรพะงัน
๖. นายศิริชัย	ชูเชิด	ประธานคณะกรรมการชุมชน
๗. นางอุษา	ชาติวุฒิ	เลขานุการคณะกรรมการชุมชน

ชุมชนที่ ๕

๑. นายพงศ์พันธุ์	สองเมือง	กำนันตำบลเกาะพะงัน ชุมชนที่ ๕
๒. นายนพพร	อินทร์ทอง	สมาชิกสภาเทศบาลตำบลเพชรพะงัน
๓. นายจันทรโชติ	พิริยสถิตย์	สมาชิกสภาเทศบาลตำบลเพชรพะงัน
๔. นายบัณฑิต	บุญรอด	ประธานคณะกรรมการชุมชน
๕. นางอรอนงค์	ฮอฟฟิมันน์	เลขานุการคณะกรรมการชุมชน

๒.๒ ข้อมูลเกี่ยวกับศักยภาพของท้องถิ่น

เทศบาลตำบลเพชรพะงัน ประกอบด้วย การปกครองท้องถิ่นจำนวน ๕ ชุมชน เป็นชุมชนที่มีความเข้มแข็ง ประชาชนมีอาชีพและมีรายได้จากการทำเกษตรกรรม ประมง และธุรกิจการท่องเที่ยว คนในชุมชนมีความรักและสามัคคีกัน อาจมีความขัดแย้งกันบ้าง แต่โดยรวมแล้วจะเป็นเสมือนเครือญาติกัน

๑. การศาสนาและวัฒนธรรมประชากรส่วนใหญ่นับถือศาสนาพุทธ รองลงมาคือศาสนาอิสลาม สถาบันและองค์กรทางศาสนา

▪ วัด/สำนักสงฆ์	จำนวน	๖	แห่ง
▪ มัสยิด	จำนวน	-	แห่ง
▪ ศาลเจ้า	จำนวน	๑	แห่ง
▪ โบสถ์	จำนวน	๕	แห่ง

๒. การสาธารณสุข

▪ มีโรงพยาบาลของรัฐขนาด ๓๐ เตียง	จำนวน	๑	แห่ง
▪ ศูนย์บริการสาธารณสุขเทศบาลตำบลเพชรพะงัน	จำนวน	๑	แห่ง
▪ ศูนย์สาธารณสุขมูลฐานชุมชน (ศสมช.)	จำนวน	๕	แห่ง
▪ แพทย์	จำนวน	๓	คน
▪ ทันตแพทย์	จำนวน	๒	คน
▪ เภสัชกร	จำนวน	๔	คน
▪ พยาบาลวิชาชีพ	จำนวน	๓๓	คน
▪ พยาบาลเทคนิค	จำนวน	-	คน
▪ นักการแพทย์แผนไทย	จำนวน	๒	คน
▪ อาสาสมัครสาธารณสุข	จำนวน	๗๐	คน
▪ นักวิชาการสาธารณสุข	จำนวน	๒	คน
▪ อื่นๆ	จำนวน	-	คน

ร้านขายยา

▪ แผนปัจจุบันที่มีเภสัชกร	จำนวน	๓	แห่ง
▪ แผนปัจจุบันบรรจุเสร็จ	จำนวน	-	แห่ง
▪ แผนโบราณ	จำนวน	-	แห่ง

๓. การศึกษา

▪ โรงเรียนประถมศึกษา	จำนวน	๓	แห่ง
▪ โรงเรียนมัธยมศึกษา	จำนวน	๑	แห่ง
▪ โรงเรียนอาชีวศึกษา	จำนวน	-	แห่ง
▪ ศูนย์พัฒนาเด็กเล็ก	จำนวน	๒	แห่ง
▪ หนังสือพิมพ์ประจำชุมชน/ห้องสมุดประชาชน	๑	แห่ง	

การศึกษาประชากรตำบลเกาะพะงันส่วนใหญ่ ได้รับการศึกษาดี เป็นพื้นที่ปลอดผู้ไม่รู้หนังสือ เกณฑ์เฉลี่ยจบการศึกษาภาคบังคับ

๔. ความปลอดภัยในชีวิตและทรัพย์สิน

▪ ป้อมตำรวจ	จำนวน	๑	แห่ง
-------------	-------	---	------

๕. การบริการพื้นฐาน

๕.๑ การคมนาคม (แสดงจำนวนและสภาพทางคมนาคมทางบก)

- ถนนสายหลัก คสล. จำนวน ๓ สาย
 - ถนนสายสายท้องศาลา – โฉลกหล้า ระยะทาง ๙ กิโลเมตร
 - ถนนสายสายท้องศาลา – วังตะเคียน – โฉลกหล้า ระยะทาง ๑๒ กิโลเมตร
 - ถนนสายชายทะเล ชุมชนที่ ๑, ๓, ๕ ระยะทาง ๑๐ กิโลเมตรสายศรีธนู – หาดยาว, สายหาดยาว – หาดสลัด
- ถนน คสล. จำนวน ๓๔ สาย
- ถนนลูกรัง จำนวน ๑๙ สาย

๕.๒ การไฟฟ้า (แสดงถึงจำนวนชุมชนที่ไฟฟ้าเข้าถึงและจำนวนประชากรที่ใช้ไฟฟ้า)

- ไฟฟ้า เข้าถึง ๕ ชุมชน จำนวน ๓,๑๘๓ ครัวเรือน

๕.๓ แหล่งน้ำธรรมชาติ

- ลำน้ำ ลำห้วย จำนวน ๒๑ แห่ง
- บึง หนอง และอื่น ๆ จำนวน ๔ แห่ง

๕.๔ แหล่งน้ำที่สร้างขึ้น

- ฝาย จำนวน ๔ แห่ง
- บ่อน้ำตื้น จำนวน ๑๑๒ แห่ง
- บ่อโยก จำนวน ๑ แห่ง
- อื่น ๆ (ระบุ) จำนวน - แห่ง

๖. ข้อมูลอื่น ๆ

๖.๑ ทรัพยากรธรรมชาติในพื้นที่ (แสดงทรัพยากรธรรมชาติที่มีอยู่ในเทศบาล)

- มีเกาะ จำนวน ๘ เกาะ
- มีอ่าว จำนวน ๑๕ แห่ง
- โบราณวัตถุ จำนวน ๓ แห่ง
- ป่าไม้ จำนวน ๓๓,๐๐๐ ไร่

๖.๒ เทศบาลตำบลเพชรพะงันจัดตั้ง

- อาสาสมัครป้องกันภัยฝ่ายพลเรือน (อปพร.) จำนวน ๔๕ คน

ศักยภาพของชุมชนและพื้นที่

- การรวมกลุ่มของประชาชนอำเภอกุ่มทุกประเภท แยกประเภทกลุ่ม
- ◆ กลุ่มออมทรัพย์เพื่อการผลิต จำนวน ๑ กลุ่ม ได้แก่
 - กลุ่มออมทรัพย์เพื่อการผลิตบ้านโลกบ้านเก่า ชุมชนที่ ๒
 - ◆ กลุ่ม OTOP จำนวน ๒ กลุ่ม ได้แก่
 - กลุ่มน้ำมันมะพร้าวสกัดเย็น (นายวาสินธุ์ โชติช่วง)
 - กลุ่มผ้ามัดย้อมโลกบ้านเก่า (นางอุสาห์ บุญรอด)
 - ◆ กองทุนหมู่บ้านและชุมชนเมือง จำนวน ๕ กองทุน (ชุมชนที่ ๑ – ๕)
 - กองทุนหมู่บ้านและชุมชนเมือง ชุมชนที่ ๑ บ้านวกตุ่ม
 - กองทุนหมู่บ้านและชุมชนเมือง ชุมชนที่ ๒ บ้านโลกบ้านเก่า
 - กองทุนหมู่บ้านและชุมชนเมือง ชุมชนที่ ๓ บ้านหินกอง
 - กองทุนหมู่บ้านและชุมชนเมือง ชุมชนที่ ๔ บ้านโลกหล้า
 - กองทุนหมู่บ้านและชุมชนเมือง ชุมชนที่ ๕ บ้านศรีธนู
 - ◆ กองทุนแม่ของแผ่นดิน จำนวน ๕ กองทุน ได้แก่
 - กองทุนแม่ของแผ่นดินชุมชนที่ ๑ บ้านวกตุ่ม
 - กองทุนแม่ของแผ่นดินชุมชนที่ ๒ บ้านโลกบ้านเก่า
 - กองทุนแม่ของแผ่นดินชุมชนที่ ๓ บ้านหินกอง
 - กองทุนแม่ของแผ่นดินชุมชนที่ ๔ บ้านโลกหล้า
 - กองทุนแม่ของแผ่นดินชุมชนที่ ๕ บ้านศรีธนู
 - ◆ โครงการแก้ไขปัญหาความยากจน (กข.คจ.) จำนวน ๑ กองทุน ได้แก่
 - กองทุน (กข.คจ.) ชุมชนที่ ๒ บ้านโลกบ้านเก่า
 - ◆ กลุ่มวิสาหกิจชุมชน จำนวน ๔ กลุ่ม
 - ◆ กลุ่มแม่บ้าน จำนวน ๒ กลุ่ม

โครงสร้างและอำนาจหน้าที่ในการบริหารงานเทศบาลตำบลเพชรพะงัน

โครงสร้างการบริหารงานเทศบาลตำบลเพชรพะงัน ประกอบด้วย

๑. เทศบาลตำบลเพชรพะงัน มีโครงสร้างการบริหารงาน ดังต่อไปนี้

- ๑) สภาเทศบาลตำบล ประกอบด้วย ประธานสภาเทศบาล รองประธานสภาเทศบาล เลขานุการสภาเทศบาล และสมาชิกสภาเทศบาล
- ๒) คณะผู้บริหาร ประกอบด้วย นายกเทศมนตรี รองนายกเทศมนตรี ๒ คน เลขานุการนายกเทศมนตรี ที่ปรึกษานายกเทศมนตรี
- ๓) พนักงานเทศบาล มีปลัดเทศบาลเป็นผู้บังคับบัญชา (ดูแผนผังโครงสร้าง)

๒. อำนาจหน้าที่ที่สำคัญของสภาเทศบาลตำบลเพชรพะงัน และคณะผู้บริหารตำบลเพชรพะงัน โดยสรุปได้ดังต่อไปนี้

อำนาจหน้าที่ของสภาเทศบาลตำบลเพชรพะงัน

- ๑) พิจารณาและให้ความเห็นชอบร่างเทศบัญญัติงบประมาณรายจ่ายประจำปี และรายจ่ายเพิ่มเติม
- ๒) พิจารณาให้ความเห็นชอบทำการในเขตเทศบาลตำบลเพชรพะงัน
- ๓) พิจารณาเห็นชอบการปฏิบัติงานของเทศบาลตำบลเพชรพะงัน ให้เป็นไปตามระเบียบกฎหมายต่างๆ ที่เกี่ยวข้อง

อำนาจหน้าที่ของคณะผู้บริหารเทศบาลตำบลเพชรพะงัน

- ๑) รับผิดชอบงานนโยบายหรืองานอื่นใดที่กฎหมาย ระเบียบ ข้อบังคับ หรือคำสั่งระบุไว้ให้เป็นหน้าที่ของคณะผู้บริหารเทศบาลโดยเฉพาะ
- ๒) ในการปฏิบัติงานของเทศบาลเกี่ยวกับการวินิจฉัยปัญหาและสั่งการ ให้ใช้หลักการแบ่งอำนาจและหน้าที่ตามลักษณะของเรื่อง ดังต่อไปนี้

นายกเทศมนตรี มีอำนาจหน้าที่ดังนี้

- (๑) กำหนดนโยบายโดยไม่ขัดต่อกฎหมาย และรับผิดชอบในการบริหารราชการของเทศบาลให้เป็นไปตามกฎหมาย ระเบียบ ข้อบังคับ เทศบัญญัติ และนโยบาย
- (๒) สั่ง อนุญาต และอนุมัติเกี่ยวกับราชการของเทศบาล
- (๓) แต่งตั้งและถอดถอนรองนายกเทศมนตรี ที่ปรึกษานายกเทศมนตรี และเลขานุการนายกเทศมนตรี
- (๔) วางระเบียบเพื่อให้งานของเทศบาลเป็นไปด้วยความเรียบร้อย
- (๕) รักษาการให้เป็นไปตามเทศบัญญัติ
- (๖) ปฏิบัติหน้าที่อื่นตามที่กฎหมายบัญญัติไว้ในพระราชบัญญัติเทศบาล และกฎหมายอื่น

รองนายกเทศมนตรี มีอำนาจหน้าที่ดังนี้

* ในกรณีที่นายกเทศมนตรีไม่อาจปฏิบัติราชการได้ ให้รองนายกเทศมนตรีตามลำดับที่นายกเทศมนตรีจัดไว้เป็นผู้รักษาราชการแทน ถ้าไม่มีรองนายกเทศมนตรีหรือมีแต่ไม่อาจปฏิบัติราชการได้ ให้ปลัดเทศบาลเป็นผู้รักษาราชการแทน

* อำนาจในการสั่งการ การอนุญาต การอนุมัติ หรือการปฏิบัติราชการที่นายกเทศมนตรีจะพึงปฏิบัติหรือดำเนินการตาม กฎหมาย กฎ ระเบียบ ข้อบังคับ ข้อบัญญัติ เทศบัญญัติ หรือคำสั่งนั้น หรือมติของคณะรัฐมนตรี ในเรื่องใด ถ้ากฎหมาย กฎ ระเบียบ ข้อบังคับ ข้อบัญญัติ เทศบัญญัติ หรือคำสั่งนั้น หรือมติของคณะรัฐมนตรีในเรื่องนั้นไม่ได้กำหนดในเรื่องการมอบอำนาจไว้เป็น อย่างอื่น นายกเทศมนตรีอาจมอบอำนาจโดยทำเป็นหนังสือให้รองนายกเทศมนตรีเป็นผู้ปฏิบัติ ราชการแทนนายกเทศมนตรีก็ได้ แต่ถ้ามอบให้ปลัดเทศบาลหรือรองปลัดเทศบาลปฏิบัติราชการแทน ให้ทำเป็นคำสั่งและประกาศให้ประชาชนทราบ

เทศบาลตำบลเพชรพะงัน แบ่งงานภายในส่วนราชการเป็น ๕ กอง มีอำนาจหน้าที่และความรับผิดชอบแต่ละกอง ดังนี้

๑. สำนักปลัดเทศบาล มีหน้าที่ความรับผิดชอบเกี่ยวกับราชการทั่วไปของเทศบาล และราชการที่มีได้กำหนดให้เป็นหน้าที่ของกอง หรือส่วนราชการใดในเทศบาลโดยเฉพาะ รวมทั้งกำกับและเร่งรัดการปฏิบัติราชการของส่วนราชการในเทศบาลให้เป็นไปตามนโยบาย แนวทาง และแผนการปฏิบัติราชการของเทศบาล งานอื่นๆ ที่เกี่ยวข้องและได้รับมอบหมาย มีการแบ่งส่วนราชการภายในออกเป็น ๑ ฝ่าย ๖ งาน ดังนี้

๑.๑ ฝ่ายอำนวยการ

- ๑.๑.๑ งานบริหารทั่วไป
- ๑.๑.๒ งานการเจ้าหน้าที่
- ๑.๑.๓ งานวิเคราะห์นโยบายและแผน
- ๑.๑.๔ งานนิติการ
- ๑.๑.๕ งานป้องกันและบรรเทาสาธารณภัย
- ๑.๑.๖ งานสวัสดิการสังคม

๒. กองคลัง มีหน้าที่ความรับผิดชอบเกี่ยวกับการจ่าย การรับ การนำส่งเงิน การเก็บรักษาเงิน และเอกสารทางการเงิน การตรวจสอบใบสำคัญ ฎีกาเกี่ยวกับเงินเดือน ค่าจ้าง ค่าตอบแทน เงินบำเหน็จ บำนาญ เงินอื่นๆ งานเกี่ยวกับการจัดทำงบประมาณ ฐานะทางการเงิน การจัดสรรเงินต่างๆ การจัดทำบัญชีทุกประเภท ทะเบียนคุมเงินรายได้และรายจ่ายต่างๆ การควบคุมการเบิกจ่าย งานทำงบทดลองประจำปี ประจำปี งานเกี่ยวกับการพัสดุของเทศบาลและงานอื่นๆ ที่เกี่ยวข้องและได้รับมอบหมาย มีการแบ่งส่วนราชการภายในออกเป็น ๓ งาน ดังนี้

- ๒.๑ งานการเงินและบัญชี
- ๒.๒ งานพัฒนารายได้
- ๒.๓ งานพัสดุและทรัพย์สิน

๓. กองช่าง มีหน้าที่ความรับผิดชอบเกี่ยวกับ การจัดการสำรวจ ออกแบบ การจัดทำข้อมูลทางด้านวิศวกรรม การจัดเก็บและทดสอบคุณภาพวัสดุ งานออกแบบและเขียนแบบ การตรวจสอบ การก่อสร้างงานควบคุมอาคารตามระเบียบกฎหมาย งานแผนการปฏิบัติงาน งานก่อสร้างและซ่อมบำรุง งานแผนงานด้านวิศวกรรมและเครื่องกล การรวบรวมประวัติติดตาม ควบคุมการปฏิบัติงานเครื่องจักรกล การควบคุมการบำรุงรักษาเครื่องจักรกล และยานพาหนะงานเกี่ยวกับแผนงาน ควบคุม เก็บรักษา การเบิกจ่ายวัสดุ อุปกรณ์ อะไหล่ น้ำมันเชื้อเพลิง และงานอื่นๆ ที่เกี่ยวข้องและได้รับมอบหมาย มีการแบ่งส่วนราชการภายในออกเป็น ๑ ฝ่าย ๗ งาน ดังนี้

๓.๑ ฝ่ายแบบแผนและก่อสร้าง มีหน้าที่ความรับผิดชอบเกี่ยวกับการควบคุมดูแลการปฏิบัติงานในหน้าที่ของงานวิศวกรรม งานสถาปัตยกรรม และงานผังเมือง โดยมีหน้าที่ความรับผิดชอบดังนี้

- ๓.๑.๑ งานวิศวกรรม
- ๓.๑.๒ งานสถาปัตยกรรม
- ๓.๑.๓ งานผังเมือง
- ๓.๒ งานสาธารณูปโภค
- ๓.๓ งานจัดสถานที่และการไฟฟ้าสาธารณะ
- ๓.๔ งานศูนย์เครื่องจักรกล
- ๓.๕ งานธุรการ

๔. กองสาธารณสุขและสิ่งแวดล้อม มีหน้าที่ความรับผิดชอบเกี่ยวกับการสาธารณสุขชุมชน ส่งเสริมสุขภาพและอนามัยงานป้องกันโรคติดต่องานสุขาภิบาลสิ่งแวดล้อมและงานอื่นๆเกี่ยวกับการใน ด้านสาธารณสุข งานด้านการรักษาพยาบาลในเบื้องต้นเกี่ยวกับศูนย์บริการสาธารณสุข โดยแบ่งส่วนราชการภายในออกเป็น ๕ งาน คือ

- ๔.๑ งานสุขาภิบาลอนามัยสิ่งแวดล้อม
- ๔.๒ งานส่งเสริมสุขภาพ
- ๔.๓ งานศูนย์บริการสาธารณสุข
- ๔.๔ งานรักษาความสะอาด
- ๔.๕ งานธุรการ

๕. กองการศึกษา มีภาระหน้าที่เกี่ยวกับการจัดการศึกษา เกี่ยวกับการวางแผน กำหนดนโยบาย แผนงานและแนวทางการปฏิบัติในการจัดการศึกษาปฐมวัย สํารวจเก็บข้อมูล สถิติการศึกษา การวิเคราะห์ วิจัย พัฒนาหลักสูตร วัดผลประเมินผล ควบคุมมาตรฐานสถานศึกษา เพื่อนำไปประกอบการพิจารณาการจัดการศึกษา และส่งเสริมการศึกษาทั้งใน-นอกระบบและการศึกษาตามอัธยาศัย ส่งเสริมพัฒนา กิจกรรมเด็กและเยาวชน ส่งเสริมสนับสนุนกิจการศาสนา วัฒนธรรม จารีตประเพณี ภูมิปัญญาท้องถิ่น ส่งเสริมสนับสนุนการกีฬาและนันทนาการ ส่งเสริมพัฒนาแหล่งการท่องเที่ยว งานอื่นๆที่เกี่ยวข้องและตามที่ได้รับมอบหมายให้ช่วยดูแลรับผิดชอบ โดยแบ่งส่วนราชการภายในออกเป็น ๓ งาน คือ

- ๕.๑ งานบริหารการศึกษา
- ๕.๒ งานส่งเสริมการศึกษาศาสนา และวัฒนธรรม
- ๕.๓ งานธุรการ

ผังโครงสร้างการแบ่งส่วนราชการของเทศบาลตำบลเพชรพะงัน (ระบบแบ่ง) ณ วันที่ ๑ มกราคม ๒๕๕๙
 โครงสร้างการแบ่งส่วนราชการ (เทศบาลขนาดกลาง) เทศบาลตำบลเพชรพะงัน อำเภอเกาะพะงัน จังหวัดสุราษฎร์ธานี

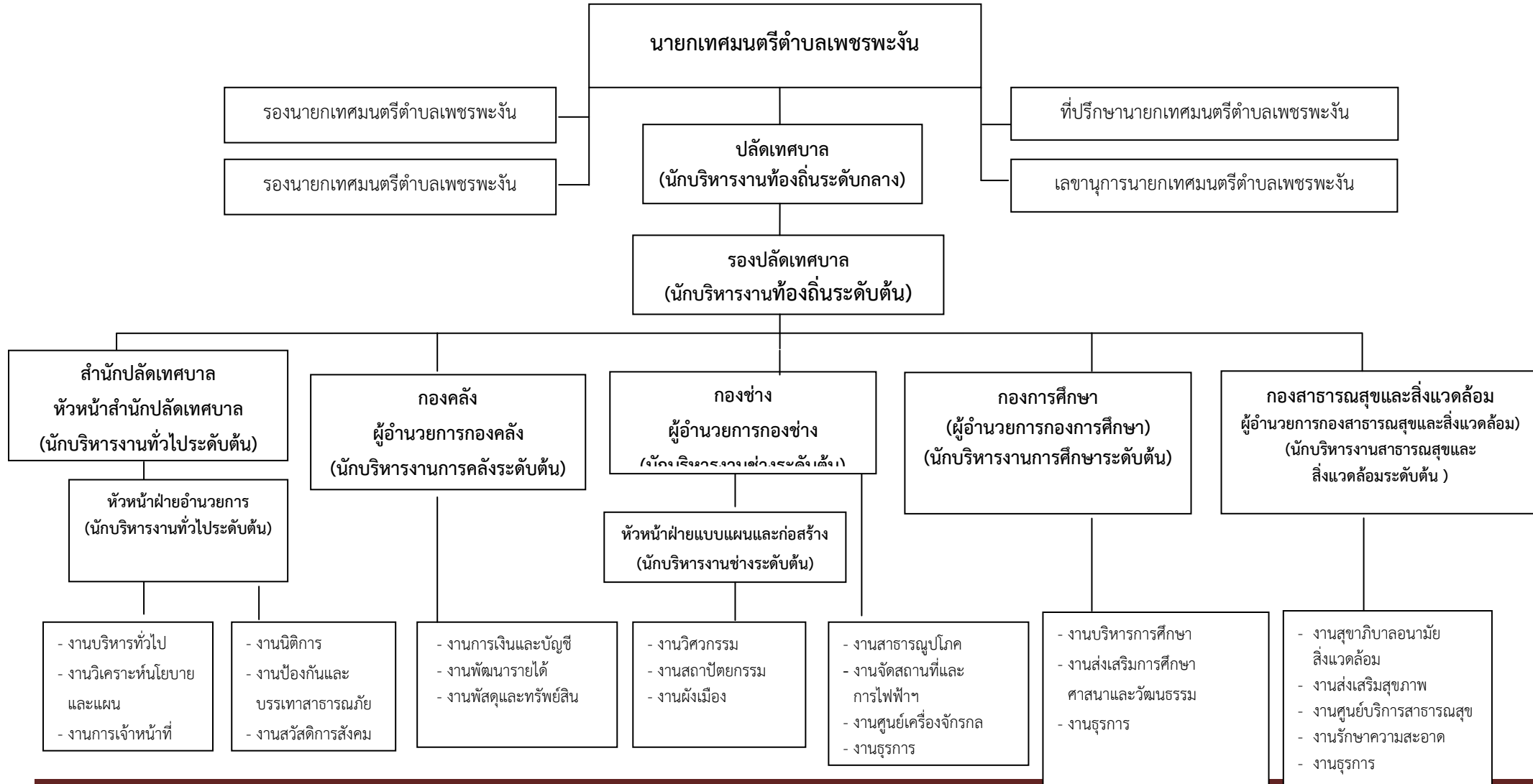

โครงสร้างรายได้ของเทศบาลตำบลเพชรพะงัน

เทศบาลตำบลเพชรพะงัน มีรายได้ที่เทศบัญญัติในมาตราดังต่อไปนี้
 มาตรา ๖๖ เทศบาลอาจมีรายได้ ดังต่อไปนี้

- (๑) ภาษีอากรตามแต่จะมีกฎหมายกำหนดไว้
- (๒) ค่าธรรมเนียม ค่าใบอนุญาต และค่าปรับ ตามแต่จะมีกฎหมายกำหนดไว้
- (๓) รายได้จากทรัพย์สินของเทศบาล
- (๔) รายได้จากการสาธารณูปโภคและเทศพาณิชย์
- (๕) พันธมิตร หรือเงินกู้ ตามแต่จะมีกฎหมายกำหนด
- (๖) เงินกู้จากกระทรวง ทบวง กรม องค์กร หรือนิติบุคคลต่างๆ
- (๗) เงินอุดหนุนจากรัฐบาลหรือองค์การบริหารส่วนจังหวัด
- (๘) เงินและทรัพย์สินอื่นที่มีผู้อุทิศให้
- (๙) รายได้อื่นใดตามแต่จะมีกฎหมายกำหนดไว้

การกู้เงินตาม (๖) เทศบาลจะกระทำได้ต่อเมื่อได้รับอนุญาตจากสภาเทศบาล และได้รับอนุมัติจากรัฐมนตรีว่าการกระทรวงมหาดไทยแล้ว (ยกเลิกความในมาตรา ๖๖ แห่ง พ.ร.บ.เทศบาล พ.ศ.๒๕๔๖ และให้ใช้ความข้างต้นแทน ตามมาตรา ๓ แห่ง พ.ร.บ.เทศบาล (ฉบับที่ ๒) พ.ศ.๒๕๔๘

การบริหารงบประมาณ

ตารางแสดงรายรับของ ทต.เพชรพะงัน ปี ๒๕๕๗ - ๒๕๕๙

รายรับ	รายรับจริง		ประมาณการ ปี ๒๕๕๙
	ปี ๒๕๕๗	ปี ๒๕๕๘	
รายได้จัดเก็บ			
หมวดภาษีอากร	๔,๘๖๒,๔๐๙.๙๔	๔,๕๗๓,๕๖๑.๔๓	๗,๑๐๓,๐๐๐.๐๐
หมวดค่าธรรมเนียมค่าปรับและใบอนุญาต	๕๑๗,๗๗๔.๒๐	๘๕๔,๒๕๓.๓๐	๑,๖๗๖,๕๐๐.๐๐
หมวดรายได้จากทรัพย์สิน	๓๑๑,๔๕๔.๓๔	๒๓๘,๘๗๐.๕๒	๒๑๐,๐๐๐.๐๐
หมวดรายได้เบ็ดเตล็ด	๓๔,๗๗๐.๕๐	๓๘,๖๗๓.๐๐	๔๐,๕๐๐.๐๐
รวมรายได้จัดเก็บ	๕,๗๒๖,๔๐๘.๙๘	๕,๗๐๕,๓๕๘.๒๕	๙,๐๓๐,๐๐๐.๐๐
รายได้ที่รัฐบาลเก็บแล้วจัดสรรให้องค์กรปกครองส่วนท้องถิ่น			
หมวดภาษีจัดสรร	๑๓,๙๗๒,๓๔๑.๐๐	๑๗,๘๔๙,๗๓๘.๐๙	๑๗,๔๗๐,๐๐๐.๐๐
รวมรายได้ที่รัฐบาลเก็บแล้วจัดสรรให้องค์กรปกครองส่วนท้องถิ่น	๑๓,๙๗๒,๓๔๑.๐๐	๑๗,๘๔๙,๗๓๘.๐๙	๑๗,๔๗๐,๐๐๐.๐๐
หมวดเงินอุดหนุนทั่วไป/ระบุดัตถุประสงค์	๖,๔๒๖,๙๕๒.๐๐	๖,๑๔๒,๖๕๘.๐๐	๗,๕๐๐,๐๐๐.๐๐
รวมรายได้ที่รัฐบาลอุดหนุนให้องค์กรปกครองส่วนท้องถิ่น	๖,๔๒๖,๙๕๒.๐๐	๖,๑๔๒,๖๕๘.๐๐	๗,๕๐๐,๐๐๐.๐๐
รวม	๒๖,๑๒๕,๗๐๑.๙๘	๒๙,๖๙๗,๗๕๔.๓๔	๓๔,๐๐๐,๐๐๐.๐๐

ตารางแสดงรายจ่าย ของเทศบาลตำบลเพชรพะงัน ปี ๒๕๕๗ - ๒๕๕๙

งบ	รายจ่ายจริง		ประมาณการ ปี ๒๕๕๙
	ปี ๒๕๕๗	ปี ๒๕๕๘	
จ่ายจากงบประมาณ			
งบกลาง	๑,๗๖๖,๗๕๑.๕๐	๑,๒๗๗,๑๓๗.๐๐	๑,๔๓๓,๐๖๘.๐๐
งบบุคลากร (หมวดเงินเดือน ค่าจ้างประจำ และค่าจ้างชั่วคราว)	๘,๑๖๔,๕๐๑.๖๐	๑๐,๓๘๑,๔๒๙.๐๐	๑๔,๒๓๘,๘๔๐.๐๐
งบดำเนินการ (หมวดค่าตอบแทน ใช้สอย และวัสดุ และ หมวดสาธารณูปโภค)	๑๑,๐๒๗,๓๒๔.๗๓	๑๑,๐๐๗,๖๙๙.๓๙	๑๐,๗๔๐,๖๙๒.๐๐
งบลงทุน (หมวดค่าครุภัณฑ์ ที่ดินและสิ่งก่อสร้าง)	๒,๗๘๘,๐๒๕.๐๐	๒,๖๕๖,๕๐๗.๕๐	๕,๖๑๙,๙๐๐.๐๐
งบรายจ่ายอื่น (หมวดรายจ่ายอื่น)	๐	๑,๒๙๒,๖๑๘.๘๑	๐
งบเงินอุดหนุน (หมวดเงินอุดหนุน)	๒,๑๓๕,๐๔๐.๐๐	๑,๗๓๖,๐๐๐.๐๐	๑,๙๖๗,๕๐๐.๐๐
รายจ่ายจากงบประมาณ	๒๕,๘๘๑,๖๔๒.๘๓	๒๘,๓๕๑,๓๙๑.๗๐	๓๔,๐๐๐,๐๐๐.๐๐

๒.๓ จุดยืนทางยุทธศาสตร์ (Positioning) ของเทศบาลตำบลเพชรพะงัน

การกำหนดตำแหน่งจุดยืนทางยุทธศาสตร์ (Positioning) ของเทศบาลตำบลเพชรพะงัน กำหนดหนังสือกระทรวงมหาดไทย ด่วนที่สุด ที่ มท ๐๘๑๐.๒/ว ๐๖๐๐ ลงวันที่ ๒๙ มกราคม ๒๕๕๙ และหนังสือจังหวัดสุราษฎร์ธานี ที่ สฎ ๐๐๒๓.๓/ว ๑๐๗๔ ลงวันที่ ๑๑ กุมภาพันธ์ ๒๕๕๙ เรื่อง แนวทางและหลักเกณฑ์การจัดทำและประสานแผนพัฒนาท้องถิ่นขององค์กรปกครองส่วนท้องถิ่น และหนังสือขององค์กรปกครองส่วนท้องถิ่น ได้มีการกำหนดตำแหน่งจุดยืนทางยุทธศาสตร์ (Positioning) ของกลุ่มจังหวัดภาคใต้ ประกอบด้วย ชุมพร สุราษฎร์ธานี นครศรีธรรมราช และพัทลุง ควรเน้นการพัฒนาฐานอุตสาหกรรมแปรรูปผลิตจากน้ำมัน ปาล์ม พัฒนาการปลูกข้าว และการเลี้ยงปศุสัตว์ พัฒนาการเกษตรยั่งยืน เพื่อผลิตสินค้าเกษตรเชิงคุณภาพ พัฒนาแหล่งท่องเที่ยวเชิงอนุรักษ์บริเวณชายฝั่งทะเล

ในเขตพื้นที่เทศบาลตำบลเพชรพะงัน เป็นดินแดนที่สงบ ศักดิ์สิทธิ์และมหัศจรรย์ ประกอบกับสถานที่ท่องเที่ยวในโซนนี้มีความหลากหลายทางชีวภาพหลายแห่ง ที่มีความเหมาะสมต่อการพัฒนาเป็นแหล่งท่องเที่ยวเชิงนิเวศ จากทะเล สู่ภูเขา และจากภูเขาสู่ยอดเขาหยา ซึ่งเป็นยอดเขาที่สูงที่สุด เป็นสัญลักษณ์ของหมู่เกาะในอำเภอเกาะพะงัน ที่มีทัศนียภาพที่โดดเด่นที่สวยงาม และยังเป็นแหล่งต้นน้ำ ลำธาร ห้วย คลองหลายสาย ซึ่งเป็นทรัพยากรธรรมชาติที่อุดมสมบูรณ์ หล่อเลี้ยงชีวิตของคนในชุมชนตลอดมา และทางเทศบาลตำบลเพชรพะงัน ได้เล็งเห็นและให้ความสำคัญในการอนุรักษ์ ฟื้นฟู ทรัพยากรธรรมชาติและสิ่งแวดล้อมอย่างต่อเนื่อง มีโครงการและกิจกรรมที่ส่งเสริมและสนับสนุนเด็ก เยาวชน และประชาชนในชุมชน ร่วมกันอนุรักษ์ ทรัพยากรธรรมชาติและสิ่งแวดล้อม ประกอบกับกลุ่มอาสาสมัคร ร่วมมือและรวมใจกันกับแกนนำชุมชน คอยสอดส่อง ตรวจจับ ลาดตระเวนเฝ้าระวังการจับสัตว์น้ำการบุกรุกและป้องกันเรือประมง/เรือขนาดใหญ่ เข้าออกบริเวณชายฝั่ง และไม่อนุญาตให้ประกอบธุรกิจที่มีผลกระทบต่อคนในชุมชน เช่น สถานบันเทิงต่างๆ ที่ส่งเสียงดังรบกวนในยามวิกาล และการประกอบธุรกิจของชาวต่างชาติ ที่เอาเปรียบคนในพื้นที่ การท่องเที่ยวในเขตพื้นที่เทศบาลตำบลเพชรพะงัน เน้นความหลากหลายทางชีวภาพ พักผ่อน และผ่อนคลายตามธรรมชาติที่มีในชุมชน ความสงบ รมรื่นปลอดภัย เพื่อให้เกิดความประทับใจแก่ชาวไทยและชาวต่างชาติที่มาเยี่ยมเยียน ซึ่งถือว่าเป็นจุดยืนทางยุทธศาสตร์ของเทศบาลตำบลเพชรพะงัน

บทที่ ๓

แผนยุทธศาสตร์

วิเคราะห์ศักยภาพการพัฒนาท้องถิ่น

แผนยุทธศาสตร์การพัฒนาขององค์กรปกครองส่วนท้องถิ่น เป็นแผนพัฒนาเศรษฐกิจและสังคมขององค์กรปกครองส่วนท้องถิ่นที่กำหนดยุทธศาสตร์และแนวทางการพัฒนาขององค์กรปกครองส่วนท้องถิ่นซึ่งแสดงถึงวิสัยทัศน์ พันธกิจ และจุดมุ่งหมายเพื่อการพัฒนาในอนาคตโดยสอดคล้องกับนโยบายของรัฐบาล แผนพัฒนาเศรษฐกิจและสังคมแห่งชาติ แผนพัฒนาการส่งเสริมการปกครองท้องถิ่น แผนพัฒนาจังหวัด แผนพัฒนาอำเภอ และนโยบายริเริ่มจากคณะผู้บริหารส่วนท้องถิ่นโดยคำนึงถึงศักยภาพ ปัญหาและความต้องการของประชาชนในพื้นที่ รวมถึงผลการพัฒนาในแผนพัฒนาที่ผ่านมาเป็นหลักและแนวคิด

๓.๑ กรอบแนวคิดในการจัดทำยุทธศาสตร์การพัฒนาท้องถิ่น

นโยบายของรัฐบาล

สรุปนโยบายของคณะรัฐมนตรี
คำแถลงนโยบายของรัฐบาล พล.อ. ประยุทธ์ จันทร์โอชา นายกรัฐมนตรี
ต่อสภานิติบัญญัติแห่งชาติ
เมื่อวันศุกร์ที่ ๑๒ กันยายน ๒๕๕๗

๑. การปกป้องและเชิดชูสถาบันพระมหากษัตริย์

โดย จะใช้มาตรการทางกฎหมายมาตรการทางสังคมจิตวิทยา และมาตรการทางระบบสื่อสารและเทคโนโลยีสารสนเทศในการดำเนินการกับผู้กระทำความผิด ยามใจหรือประสกร์ร้าย มุ่งสันคลอนสถาบันหลักของชาติ โดยไม่คำนึงถึงความรู้สึกและความผูกพันรักดีของคนอีกเป็นจำนวนมาก ตลอดจนเผยแพร่ความรู้ความเข้าใจที่ถูกต้องและเป็นจริงเกี่ยวกับสถาบันพระมหากษัตริย์และพระราชกรณียกิจเพื่อประชาชน ทั้งจะสนับสนุนโครงการทั้งหลายอันเนื่องมาจากพระราชดำริ ตลอดจนเร่งขยายผลตามโครงการและแบบอย่างที่ดีที่ทรงวางรากฐานไว้ให้แพร่หลายและ เกิดประโยชน์ในวงกว้าง

๒. การรักษาความมั่นคงของรัฐและการต่างประเทศ

๒.๑ ในระยะเร่งด่วน รัฐบาลได้ให้ความสำคัญต่อการเตรียมพร้อมสู่ประชาคมการเมืองและความมั่นคงอาเซียนในกิจการ ๕ ด้าน ประกอบด้วย

- การบริหารจัดการชายแดน
- การสร้างความมั่นคงทางทะเล
- การแก้ไขปัญหาอาชญากรรมข้ามชาติ
- การสร้างความไว้วางใจกับประเทศเพื่อนบ้าน
- การเสริมสร้างในการปฏิบัติการทางการทหารร่วมกันของอาเซียน โดยเน้นความร่วมมือเพื่อป้องกัน

แก้ไขข้อพิพาทต่าง ๆ รวมถึงการแก้ไขปัญหาเส้นเขตแดนโดยใช้กลไกระดับทวิภาคีและพหุภาคี

๒.๒ เร่งแก้ไขปัญหาการใช้ความรุนแรงในจังหวัดชายแดนภาคใต้ โดยนำยุทธศาสตร์ เข้าใจ เข้าถึง และพัฒนามาใช้ตามแนวทางกัลยาณมิตรแบบสันติวิธี พร้อมส่งเสริมการพูดคุยสันติสุขกับผู้ที่มีความคิดเห็นต่างจากรัฐ และสร้างความเชื่อมั่นในกระบวนการยุติธรรมตามหลักนิติธรรมและหลักสิทธิมนุษยชน โดยไม่เลือกปฏิบัติ ควบคู่กับการพัฒนาเศรษฐกิจและสังคมที่สอดคล้องกับความต้องการของประชาชนในพื้นที่ ทั้งจะเพิ่มระดับปฏิสัมพันธ์กับต่างประเทศ และองค์การระหว่างประเทศที่อาจช่วยคลี่คลายปัญหาได้

๒.๓ พัฒนาและเสริมสร้างของกองทัพและระบบป้องกันประเทศให้ทันสมัย มีความพร้อมในการรักษาอธิปไตย และผลประโยชน์ของชาติ ปลอดภัยจากการคุกคามทุกรูปแบบ ส่งเสริมและพัฒนาวิทยาศาสตร์และเทคโนโลยี เพื่อนำไปสู่การพึ่งพาตนเองในการผลิตอาวุธยุทโธปกรณ์ รวมถึงการบูรณาการความร่วมมือระหว่างภาครัฐกับภาคเอกชนในอุตสาหกรรมป้องกัน ประเทศได้

๒.๔ เสริมสร้างความสัมพันธ์อันดีกับนานาประเทศบนหลักการที่ว่านโยบายการต่างประเทศเป็นส่วนประกอบสำคัญของนโยบายองค์รวมทั้งหมดในการบริหารราชการแผ่นดิน ไม่ว่าในด้านการเมือง เศรษฐกิจ หรือสังคม โดยจะนำกลไกทางการทูตแบบบูรณาการมาใช้ให้เกิดประโยชน์สูงสุดแก่ประชาชนทั้ง ทางตรงและทางอ้อม



๓. การลดความเหลื่อมล้ำของสังคม และการสร้างโอกาสการเข้าถึงบริการของรัฐ

๓.๑ ในระยะเฉพาะหน้า จะเร่งสร้างโอกาส อาชีพ และการมีรายได้ที่มั่นคงแก่ผู้ที่เข้าสู่ตลาดแรงงาน โดยให้แรงงานทั้งระบบมีโอกาสเข้าถึงการเรียนรู้และพัฒนาทักษะฝีมือแรงงานในทุกระดับอย่างมีมาตรฐาน

๓.๒ ป้องกันและแก้ไขปัญหาการค้ามนุษย์ รวมถึงปัญหาผู้หลบหนีเข้าเมือง การทารุณกรรมต่อแรงงานข้ามชาติ การท่องเที่ยวที่เน้นบริการทางเพศและเด็ก และปัญหาคนขอทาน ด้วยการปรับปรุงกฎหมายข้อบังคับที่จำเป็นและเพิ่มความเข้มงวดในการระงับตรวจสอบ

๓.๓ ในระยะต่อไป จะพัฒนาระบบการคุ้มครองทางสังคม ระบบการออมและระบบสวัสดิการชุมชนให้มีประสิทธิภาพและมีความยั่งยืนมากยิ่งขึ้น รวมทั้งการดูแลให้มีระบบการกักขังที่เป็นธรรมและการสงเคราะห์ผู้ยากไร้ อุตภาพ พัฒนาศักยภาพ คุ่มครองและพิทักษ์สิทธิจัดสวัสดิการช่วยเหลือและพัฒนาคุณภาพชีวิตของผู้ด้อยโอกาส ผู้พิการ ผู้สูงอายุ สตรีและเด็ก

๓.๔ เตรียมความพร้อมเข้าสู่สังคมผู้สูงอายุ เพื่อส่งเสริมคุณภาพชีวิตและการมีเงินหรือกิจกรรมที่เหมาะสม เพื่อสร้างสรรคและไม่ก่อภาระต่อสังคมในอนาคต โดยจัดเตรียมระบบการดูแลในบ้าน สถานพักฟื้น และโรงพยาบาล ที่เป็นความร่วมมือของภาครัฐ ภาคเอกชน ชุมชน และครอบครัว รวมทั้งพัฒนาระบบการเงินการคลังสำหรับการดูแลผู้สูงอายุ

๓.๕ เตรียมความพร้อมเข้าสู่สังคมที่มีความหลากหลาย

๓.๖ จัดระเบียบสังคม สร้างมาตรฐานด้านคุณธรรม จริยธรรม และธรรมาภิบาลให้แก่เจ้าหน้าที่ของรัฐและประชาชนทั่วไป โดยใช้ค่านิยมหลัก ๑๒ ประการ ตามนโยบายของคณะรักษาความสงบแห่งชาติที่ได้ประกาศไว้แล้ว

๓.๗ แก้ไขปัญหาการไร้ที่ดินทำกินของเกษตรกรและการรุกกล้าเขตป่าสงวน โดยการกระจายสิทธิการถือครองให้แก่ผู้ที่อยู่ในพื้นที่ที่ไม่ได้รุกกล้า และออกมาตรการป้องกันการเปลี่ยนมือไปอยู่ในครอบครองของผู้ที่มีใช้เกษตรกร ใช้เทคโนโลยีดาวเทียมสำรวจและวิธีการแผนที่ทันสมัย แก้ไขปัญหาเขตที่ดินทับซ้อนและแนวเขตพื้นที่ป่าที่ไม่ชัดเจน



๔. การศึกษาและเรียนรู้ การทะนุบำรุงศาสนา ศิลปะและวัฒนธรรม

๔.๑ จัดให้มีการปฏิรูปการศึกษาและการเรียนรู้ โดยให้ความสำคัญทั้งการศึกษาในระบบและการศึกษาทางเลือกไปพร้อมกัน เพื่อสร้างคุณภาพของคนไทยให้สามารถเรียนรู้ พัฒนาตนได้เต็มตามศักยภาพ เพื่อลดความเหลื่อมล้ำ และพัฒนากำลังคนให้เป็นที่ต้องการเหมาะสมกับพื้นที่ ทั้งในด้านการเกษตร อุตสาหกรรม และธุรกิจบริการ

๔.๒ ในระยะเฉพาะหน้า จะปรับเปลี่ยนการจัดสรรงบประมาณสนับสนุนการศึกษาให้สอดคล้องกับ ความจำเป็น ของผู้เรียนและลักษณะพื้นที่ของสถานศึกษา จัดระบบการสนับสนุนให้เยาวชนและประชาชน ทั่วไปมีสิทธิเลือกรับบริการการศึกษา ทั้งในระบบโรงเรียนและนอกโรงเรียน โดยอาจจะพิจารณาจัดให้มีคู่มือ การศึกษาเป็นแนวทางหนึ่ง

๔.๓ ให้องค์กรภาคประชาสังคม ภาคเอกชน องค์กรปกครองส่วนท้องถิ่น และประชาชนทั่วไปมีโอกาส ร่วมจัดการศึกษาที่มีคุณภาพและทั่วถึง และร่วมในการปฏิรูปการศึกษาและการเรียนรู้

๔.๔ พัฒนาระบบการผลิตและพัฒนาครูที่มีคุณภาพและมีจิตวิญญาณของความเป็นครู เน้นครูผู้สอน ให้มีวุฒิตรงตามวิชาที่สอน นำเทคโนโลยีสารสนเทศและเครื่องมือที่เหมาะสมมาใช้ในการเรียนการสอนเพื่อเป็น เครื่องมือช่วยครูหรือเพื่อการเรียนรู้ด้วยตัวเอง

๔.๕ ทะนุบำรุงและอุปถัมภ์พระพุทธศาสนาและศาสนาอื่น ๆ สนับสนุนให้องค์กรทางศาสนามีบทบาท สำคัญในการปลูกฝังคุณธรรม จริยธรรม ตลอดจนพัฒนาคุณภาพชีวิต สร้างสันติสุขและความปรองดอง สมานฉันท์ในสังคมไทยอย่างยั่งยืน



๕. การยกระดับคุณภาพบริการด้านสาธารณสุขและสุขภาพของประชาชน

๕.๑ วางรากฐานให้ระบบหลักประกันสุขภาพให้มีความครอบคลุมประชากรในทุกภาคส่วน อย่างมี คุณภาพโดยไม่มีความเหลื่อมล้ำของคุณภาพบริการในแต่ละระบบ และบูรณาการข้อมูลระหว่างทุกระบบ หลักประกันสุขภาพ

๕.๒ พัฒนาระบบบริหารสุขภาพ โดยเน้นการป้องกันโรครมากกว่ารอให้ป่วยแล้วจึงมารักษา สร้างกลไก จัดการสุขภาพในระดับเขตแทนการกระจุกตัวอยู่ที่ส่วนกลาง ปรับระบบการจ้างงาน การกระจายบุคลากรและ ทรัพยากรสาธารณสุขให้เหมาะสมกับท้องถิ่น

๕.๓ ประสานการทำงานระหว่างภาคส่วนต่าง ๆ ในสังคม เพื่อป้องกันและแก้ปัญหาการตั้งครุภใน วัยรุ่น และปัญหาด้านการแพทย์และจริยธรรมของการอุ้มบุญ การปลูกถ่ายอวัยวะและสเต็มเซลล์ โดยจัดให้มี มาตรการและกฎหมายที่รัดกุม



๖. การเพิ่มศักยภาพทางเศรษฐกิจของประเทศ

รัฐบาล จะดำเนินนโยบายเศรษฐกิจเป็น ๓ ระยะ คือ ระยะเร่งด่วนที่ต้องดำเนินการทันที ระยะต่อไปที่ ต้องแก้ไขปัญหาค้างคาอยู่ และระยะยาวที่ต้องวางรากฐานเพื่อความเจริญเติบโตอย่างต่อเนื่อง ดังนี้

๖.๑ ในระยะเร่งด่วน เร่งจ่ายงบลงทุนของปีงบประมาณ พ.ศ. ๒๕๕๗ ที่ค้างอยู่ก่อนที่จะพ้นกำหนด ภายในสิ้นปีนี้

๖.๒ สานต่อนโยบายงบประมาณกระตุ้นเศรษฐกิจตามที่คณะรักษาความสงบแห่งชาติที่ได้ จัดทำไว้ โดยนำหลักการสำคัญของการจัดทำงบประมาณรายจ่ายประจำปีงบประมาณ พ.ศ. ๒๕๕๙ ที่ให้ความสำคัญใน การบูรณาการงบประมาณ และความพร้อมในการดำเนินงานร่วมนำแหล่งเงินอื่นมาประกอบการพิจารณาด้วย ทบทวนภารกิจที่มีลักษณะไม่ยั่งยืนหรือสร้างภาระหนี้สาธารณะของประเทศเกิน ความจำเป็น และแสดง รายการลงทุนในระดับจังหวัดเพื่อความโปร่งใส เป็นธรรมและไม่เลือกปฏิบัติ

๖.๓ กระตุ้นการลงทุนด้วยการเร่งพิจารณาโครงการลงทุนที่มีประสิทธิภาพ ซึ่งนักลงทุนยื่นขออนุมัติ ส่งเสริมการลงทุนไว้แล้วให้เสร็จสิ้นโดยเร็ว และนำโครงการลงทุนในโครงสร้างพื้นฐานประเภทที่มีผลตอบแทนดี

๖.๔ ดูแลเกษตรกรให้มีรายได้ที่เหมาะสมด้วยวิธีการต่าง ๆ เช่น ลดต้นทุนการผลิต การช่วยเหลือในเรื่อง ปัจจัยการผลิตอย่างทั่วถึง

๖.๕ ลดอุปสรรคในการส่งออกเพื่อให้เกิดความคล่องตัว เช่น ปรับปรุงวิธีการตรวจรับรองมาตรฐาน สินค้าและมาตรฐานการผลิตระดับไร่นา เป็นต้น

๖.๖ ชักจูงให้นักท่องเที่ยวต่างชาติเข้ามาเที่ยวในประเทศไทย โดยพิจารณามาตรการลดผลกระทบจากการประกาศใช้กฎอัยการศึกในบางพื้นที่ที่มีต่อ การท่องเที่ยวในโอกาสแรกที่จะทำได้

๖.๗ ในระยะยาวต่อไป ประสานนโยบายการเงินและการคลังให้สอดคล้องกันเพื่อสนับสนุนการฟื้นตัวของ เศรษฐกิจพร้อมกับการรักษาเสถียรภาพของราคาอย่างเหมาะสม

๖.๘ แก้ปัญหาน้ำท่วมในฤดูฝนและปัญหาขาดแคลนน้ำในบางพื้นที่และบางฤดูกาล โดยระดมความคิดเห็นเพื่อหาทางออกไม่ให้เกิดน้ำท่วมรุนแรงดังเช่นปี ๒๕๕๔ ส่วนภาวะภัยแล้งนั้นรัฐบาลจะเร่งดำเนินการ สร้างแหล่งน้ำขนาดเล็กให้กระจาย ครอบคลุม ซึ่งจะสามารถทำได้ในเวลาประมาณ ๑ ปี

๖.๙ ปฏิรูปโครงสร้างราคาเชื้อเพลิงประเภทต่าง ๆ ให้สอดคล้องกับต้นทุนและให้มีภาระภาษีที่เหมาะสมระหว่างน้ำมันต่างชนิดและ ผู้ใช้ต่างประเภท รวมถึงการดำเนินการให้มีการสำรวจและผลิตก๊าซธรรมชาติและน้ำมันดิบรอบใหม่ ทั้งในทะเลและบนบก และดำเนินการให้มีการสร้างโรงไฟฟ้าเพิ่มขึ้นโดย หน่วยงานของรัฐและเอกชน ด้วยวิธีการเปิดเผย โปร่งใส และเป็นมิตรต่อสถานะแวดล้อม พร้อมกับร่วมมือกับ ประเทศเพื่อนบ้านในการพัฒนาพลังงาน

๖.๑๐ ปรับปรุงวิธีการจัดเก็บภาษีให้จัดเก็บอย่างครบถ้วน โดยปรับปรุงโครงสร้างภาษีให้คงภาษีเงินได้ ไว้ในระดับปัจจุบัน ทั้งบุคคลธรรมดาและนิติบุคคล แต่ปรับปรุงโครงสร้างอัตราภาษีทางการค้าและขยาย ฐานการการจัดเก็บภาษี ประเภทใหม่ ซึ่งจะจัดเก็บจากทรัพย์สิน เช่น ภาษีมรดก ภาษีจากที่ดินและสิ่งปลูกสร้าง โดยให้มีผลกระทบต่อผู้มีรายได้น้อยให้น้อยที่สุด

รวม ทั้งปรับปรุงการลดหย่อนภาษีเงินได้ให้เกิดประโยชน์แก่ผู้มีรายได้น้อย และยกเลิกการยกเว้นภาษี ประเภทที่เอื้อประโยชน์เฉพาะผู้มีฐานะการเงินดี เพื่อให้เกิดความเป็นธรรมมากขึ้น

๖.๑๑ บริหารจัดการหนี้ภาครัฐที่เกิดขึ้นในช่วงรัฐบาลที่ผ่านมา ซึ่งจำนวนสูงมากกว่า ๗๐๐,๐๐๐ ล้านบาท และเป็นภาระงบประมาณใน ๕ ปีข้างหน้า อันจะทำให้เลืองบประมาณเพื่อการลงทุนพัฒนาประเทศ น้อยลง โดยประมวลหนี้เหล่านี้ให้ครบถ้วน หาแหล่งเงินระยะยาวมาสะสางหนี้ทั้งหมด และยืดระยะเวลาชำระ คืนให้นานที่สุดเพื่อลดภาระของงบประมาณในอนาคต

๖.๑๒ ในระยะยาว พัฒนาโครงสร้างพื้นฐาน

- ด้าน การขนส่งและคมนาคมทางบก โดยเริ่มโครงการรถไฟฟ้าขนส่งมวลชนใน กทม. และ รถไฟฟ้าเชื่อม กทม. กับเมืองบริวารเพิ่มเติมเพื่อลดเวลาในการเดินทางของประชาชน เพื่อตั้งฐานให้รัฐบาล ต่อไปได้ทันที

- ด้าน คมนาคมทางอากาศ โดยปรับปรุงท่าอากาศยานสุวรรณภูมิระยะที่ ๒ ท่าอากาศยาน ดอนเมือง และท่าอากาศยานในภูมิภาค เพื่อให้สามารถรองรับปริมาณการจราจรทางอากาศได้อย่างมี ประสิทธิภาพ

- ด้าน การคมนาคมทางน้ำ โดยพัฒนาการขนส่งสินค้าทางลำน้ำชายฝั่งทะเล เพื่อลดต้นทุน ระบบโลจิสติกส์ของประเทศ เริ่มจากการพัฒนาท่าเรือแหลมฉบัง ท่าเรือชายฝั่งอ่าวไทยและอันดามัน ตลอดจน ผลักดันให้ท่าเรือในลำน้ำเจ้าพระยาและป่าสักมีการใช้ประโยชน์ในการขน ส่งสินค้าภายในประเทศและเชื่อมโยง กับท่าเรือแหลมฉบัง รวมทั้งการขุดลอกร่องน้ำลึก

๖.๑๓ ปรับโครงสร้างการบริหารจัดการในสาขาขนส่งที่มีการแยกบทบาทและภารกิจของหน่วยงานในระดับนโยบาย หน่วยงานกำกับดูแล และหน่วยปฏิบัติที่ชัดเจน และจัดตั้งหน่วยงานกำกับดูแลระบบราง เพื่อทำหน้าที่กำหนดมาตรฐานการให้บริการและความปลอดภัย โครงสร้างอัตราค่าบริการที่เป็นธรรม การลงทุน การบำรุงรักษาและการบริหารจัดการ ซึ่งจะช่วยสนับสนุนการพัฒนาแบบรางให้เป็นโครงข่ายหลักของประเทศ

๖.๑๔ พัฒนาและปรับปรุงระบบบริหารจัดการของรัฐวิสาหกิจให้มีประสิทธิภาพ กำหนดเป้าหมายและมาตรการที่จะแก้ไขปัญหาและฟื้นฟูกิจการ ตลอดจนพิจารณาความจำเป็นในการคงบทบาทการเป็นรัฐวิสาหกิจ แต่ละแห่งให้สอดคล้องกับสถานการณ์ปัจจุบัน

๖.๑๕ ในด้านเกษตรกรรม ดำเนินการใน ๒ เรื่องใหญ่ คือ การปรับโครงสร้างการผลิตสินค้าเกษตรให้สอดคล้องกับความต้องการด้วยวิธีการต่าง ๆ

๖.๑๖ ในด้านอุตสาหกรรม ส่งเสริมการพัฒนาอุตสาหกรรมที่สอดคล้องกับศักยภาพพื้นฐานของประเทศ อาทิ ส่งเสริมและพัฒนาอุตสาหกรรมเกษตรแปรรูป ส่งเสริมอุตสาหกรรมที่ใช้เทคโนโลยีขั้นสูง ส่งเสริมอุตสาหกรรมที่ใช้การออกแบบและสร้างสรรค์ เป็นต้น

๖.๑๗ เพิ่มขีดความสามารถของผู้ประกอบการวิสาหกิจขนาดกลางและขนาดย่อมให้เข้มแข็ง สามารถแข่งขันได้อย่างมีประสิทธิภาพ

๖.๑๘ ส่งเสริมภาคเศรษฐกิจดิจิทัลและวางรากฐานของเศรษฐกิจดิจิทัลให้เริ่มขับเคลื่อนได้อย่างจริงจัง ซึ่งจะทำให้ทุกภาคเศรษฐกิจก้าวหน้าไปได้ทันโลกและสามารถแข่งขันในโลกสมัยใหม่ได้



๗. การส่งเสริมบทบาทและการใช้โอกาสในประชาคมอาเซียน

- เร่ง พัฒนาความเชื่อมโยงด้านการขนส่งภายในอนุภูมิภาคและภูมิภาคอาเซียน โดยเร่งขับเคลื่อนตามแผนงานการพัฒนาความร่วมมือทางเศรษฐกิจในอนุภูมิภาค ลุ่มแม่น้ำโขง ๖ ประเทศ (GMS) แผนความร่วมมือทางเศรษฐกิจอิระวดี-เจ้าพระยา-แม่โขง (ACMECS) แผนความร่วมมือแห่งอ่าวเบงกอลสำหรับความร่วมมือหลากหลายสาขาวิชาการและ เศรษฐกิจ (BIMSTEC) และแผนแม่บทความเชื่อมโยงในอาเซียน

- พัฒนาเขตเศรษฐกิจพิเศษ โดยเริ่มจากการพัฒนาด้านการค้าชายแดนและโครงการคมนาคมขนส่งบริเวณประตู การค้าหลักของประเทศเพื่อรองรับการเชื่อมโยงกระบวนการผลิตและการลงทุนข้ามแดน พัฒนาระบบ National Single Window (NSW) โดยระยะแรกให้ความสำคัญกับด้านชายแดนที่สำคัญ ๖ ด้าน ได้แก่ ปาดังเบซาร์ สะเดา อรัญประเทศ แม่สอด บ้านคลองลึก และบ้านคลองใหญ่



๘. การพัฒนาและส่งเสริมการใช้ประโยชน์จากวิทยาศาสตร์ เทคโนโลยี การวิจัย และพัฒนา และนวัตกรรม

๘.๑ สนับสนุนการเพิ่มค่าใช้จ่ายในการวิจัยและพัฒนาของประเทศเพื่อมุ่งเป้าหมาย ให้ไม่ต่ำกว่า ๑% ของรายได้ประชาชาติ และมีสัดส่วนรัฐต่อเอกชน ๓๐:๗๐ ตามแผนพัฒนาเศรษฐกิจและสังคมแห่งชาติ เพื่อให้ประเทศมีความสามารถในการแข่งขัน

๘.๒ ส่งเสริมให้โครงการลงทุนขนาดใหญ่ของประเทศ เช่น ด้านพลังงานสะอาด ระบบราง ยานยนต์ไฟฟ้า การจัดการน้ำและขยะ ใช้ประโยชน์จากผลการศึกษาริวิจัย และพัฒนาและนวัตกรรมของไทยตามความเหมาะสม ในกรณีที่เป็นจะต้องซื้อวัสดุอุปกรณ์หรือเทคโนโลยีจากต่างประเทศ จะให้มีเงื่อนไขการถ่ายทอดเทคโนโลยีเพื่อให้สามารถพึ่งตนเองได้ในอนาคตด้วย



๙. การรักษาความมั่นคงของฐานทรัพยากร และการสร้างสมดุลระหว่างการอนุรักษ์ กับการใช้ประโยชน์อย่างยั่งยืน

๙.๑ ในระยะเฉพาะหน้า เร่งปกป้องและฟื้นฟูพื้นที่อนุรักษ์ ทรัพยากรป่าไม้และสัตว์ป่า โดยให้ความสำคัญในการแก้ไขปัญหาการบุกรุกที่ดินของรัฐ พร้อมส่งเสริมการปลูกไม้มีค่าทางเศรษฐกิจในพื้นที่เอกชน เพื่อลดแรงกดดันในการตัดไม้จากป่าธรรมชาติ

๙.๒ ในระยะต่อไป พัฒนาระบบบริหารจัดการที่ดินและแก้ไขการบุกรุกที่ดินของรัฐ โดยยึดแนวพระราชดำริที่ให้ประชาชนสามารถอยู่ร่วมกับป่าได้ เช่น การกำหนดเขตป่าชุมชนให้ชัดเจน

๙.๓ บริหารจัดการทรัพยากรน้ำของประเทศให้เป็นเอกภาพในทุกมิติทั้งเชิงปริมาณและ คุณภาพ จัดให้มีแผนบริหารน้ำของประเทศ เพื่อให้การจัดทำแผนงานไม่เกิดความซ้ำซ้อนมีความเชื่อมโยงกันอย่างเป็นระบบ

๙.๔ เร่งรัดการควบคุมมลพิษทางอากาศ ขยะ และน้ำเสีย ที่เกิดจากการผลิตและบริโภค ในพื้นที่ใดที่สามารถจัดการขยะมูลฝอยด้วยการแปรรูปเป็นพลังงานก็จะสนับสนุน ให้ดำเนินการ ส่วนขยะอุตสาหกรรมนั้น จะวางระเบียบมาตรการเป็นพิเศษ โดยกำหนดให้ทั้งในบ่อขยะอุตสาหกรรมที่สร้างขึ้นแบบมีมาตรฐาน และพัฒนาระบบตรวจสอบไม่ให้มีการลักลอบทิ้งขยะติดเชื้อ และใช้มาตรการทางกฎหมายและการบังคับใช้กฎหมายอย่างเด็ดขาด

๑๐. การส่งเสริมการบริหารราชการแผ่นดินที่มีธรรมาภิบาล และการป้องกันปราบปรามการทุจริตและประพฤติมิชอบในภาครัฐ

๑๐.๑ จัดระบบอัตรากำลังและปรับปรุงค่าตอบแทนบุคลากรภาครัฐให้เหมาะสมและเป็นธรรม ยึดหลักการบริหารกิจการบ้านเมืองที่ดี เพื่อสร้างความเชื่อมั่นวางใจในระบบราชการ ลดต้นทุนดำเนินการของภาคธุรกิจเพิ่มศักยภาพในการแข่งขันกับนานาชาติประเทศ การรักษาบุคลากรภาครัฐที่มีประสิทธิภาพไว้ในระบบราชการ โดยจะดำเนินการตั้งแต่ระยะเฉพาะหน้าไปตามลำดับความจำเป็นและตามที่กฎหมาย เอื้อให้สามารถดำเนินการได้

๑๐.๒ ในระยะแรก กระจายอำนาจเพื่อให้ประชาชนสามารถเข้าถึงบริหารสาธารณะได้รวดเร็ว ทั้งจะวางมาตรการทางกฎหมาย มิให้เจ้าหน้าที่หลีกเลี่ยง ประวิงเวลา หรือใช้อำนาจโดยมิชอบก่อให้เกิดการทุจริต หรือสร้างความเสียหายแก่ประชาชนโดยเฉพาะนักลงทุน

ส่วนในระยะเฉพาะหน้า จะเน้นการปรับปรุงหน่วยงานให้บริการด้านการทำธุรกิจ การลงทุน และด้านบริการสาธารณะในชีวิตประจำวันเป็นสำคัญ

๑๐.๓ เสริมสร้างระบบคุณธรรมในการแต่งตั้งและโยกย้ายบุคลากรภาครัฐ วางมาตรการป้องกันการแทรกแซงจากนักการเมือง และส่งเสริมให้มีการนำระบบพิทักษ์คุณธรรมมาใช้ในการบริหารงานบุคคลของเจ้าหน้าที่ฝ่ายต่าง ๆ

๑๐.๔ ปรับปรุงและจัดให้มีกฎหมายที่ครอบคลุมการป้องกันและปราบปรามการทุจริต และการมีผลประโยชน์ทับซ้อนในภาครัฐทุกระดับ โดยถือว่าเรื่องนี้เป็นวาระสำคัญเร่งด่วนแห่งชาติ และเป็นเรื่องที่ต้องแทรกอยู่ในการปฏิรูปทุกด้าน

๑๑. การปรับปรุงกฎหมายและกระบวนการยุติธรรม

๑๑.๑ ในระยะเฉพาะหน้า จะเร่งปรับปรุงประมวลกฎหมายหลักของประเทศและกฎหมายอื่น ๆ ที่ล้าสมัย ไม่เป็นธรรม ไม่สอดคล้องกับความตกลงระหว่างประเทศ และเป็นอุปสรรคต่อการบริหารราชการแผ่นดิน โดยจะใช้กลไกของหน่วยงานเดิมที่มีอยู่ และระดมผู้ทรงคุณวุฒิมาเป็นคณะกรรมการที่จะจัดตั้งขึ้นเฉพาะกิจเป็นผู้เร่ง ดำเนินการ

๑๑.๒ ในระยะต่อไป จะจัดตั้งองค์กรปฏิรูปกระบวนการยุติธรรมที่ปราศจากการแทรกแซงของรัฐ

ยุทธศาสตร์หลักคณะรักษาความสงบแห่งชาติ (คสช.)

วิสัยทัศน์

“ประเทศชาติมั่นคง สังคมอยู่ร่วมกันอย่างมีความสุข ด้วยความเสมอภาค เป็นธรรม และมีภูมิคุ้มกันต่อการเปลี่ยนแปลงของโลก ตลอดจนประชาชนมีความมั่งคั่งอย่างยั่งยืน”

ยุทธศาสตร์การพัฒนาประเทศ มี ๙ ประเด็นยุทธศาสตร์ คือ

- ยุทธศาสตร์ที่ ๑. การสร้างความเป็นธรรมในสังคม
- ยุทธศาสตร์ที่ ๒. การพัฒนาคนสู่สังคมตลอดการเรียนรู้อย่างยั่งยืน
- ยุทธศาสตร์ที่ ๓. การสร้างความเข้มแข็งภาคการเกษตร ความมั่นคงของอาหาร และพลังงาน
- ยุทธศาสตร์ที่ ๔. การปรับโครงสร้างเศรษฐกิจสู่การเติบโตอย่างมีคุณภาพและยั่งยืน
- ยุทธศาสตร์ที่ ๕. การสร้างความเชื่อมโยงกับประเทศในภูมิภาค เพื่อความมั่นคงทางเศรษฐกิจและสังคม
- ยุทธศาสตร์ที่ ๖. การจัดการทรัพยากรธรรมชาติและสิ่งแวดล้อมอย่างยั่งยืน
- ยุทธศาสตร์ที่ ๗. การปรับปรุงเปลี่ยนแปลงโครงสร้างการบริหารงานของรัฐวิสาหกิจ ให้เกิดประโยชน์กับประชาชน ในการใช้บริการอย่างแท้จริง
- ยุทธศาสตร์ที่ ๘. การปรับปรุงระบบโทรคมนาคม เทคโนโลยีของชาติให้เกิดความมั่นคงและยั่งยืนในอนาคต ให้ทัดเทียมอาเซียนและประชาคมโลก
- ยุทธศาสตร์ที่ ๙. การป้องกันและปราบปรามการทุจริตคอร์รัปชันอย่างยั่งยืน

ค่านิยมหลักของคนไทย ๑๒ ประการ ตามนโยบายของ คสช.

๑. มีความรักชาติ ศาสนา พระมหากษัตริย์ ซึ่งเป็นสถาบันหลักของชาติในปัจจุบัน
๒. ซื่อสัตย์ เสียสละ อดทน มีอุดมการณ์ในสิ่งที่ดีงามเพื่อส่วนรวม
๓. กตัญญูต่อพ่อแม่ ผู้ปกครอง ครูบาอาจารย์
๔. ใฝ่หาความรู้ หมั่นศึกษาเล่าเรียนทั้งทางตรง และทางอ้อม
๕. รักษาวัฒนธรรมประเพณีไทยอันงดงาม
๖. มีศีลธรรม รักษาความสัตย์ หวังดีต่อผู้อื่น เผื่อแผ่และแบ่งปัน
๗. เข้าใจเรียนรู้การเป็นประชาธิปไตย อันมีพระมหากษัตริย์ทรงเป็นประมุขที่ถูกต้อง
๘. มีระเบียบวินัย เคารพกฎหมาย ผู้น้อยรู้จักการเคารพผู้ใหญ่
๙. มีสติรู้ตัว รู้คิด รู้ทำ รู้ปฏิบัติตามพระราชดำรัสของพระบาทสมเด็จพระเจ้าอยู่หัว
๑๐. รู้จักดำรงตนอยู่โดยใช้หลักปรัชญาเศรษฐกิจพอเพียงตามพระราชดำรัสของ พระบาทสมเด็จพระเจ้าอยู่หัว รู้จักอดออมไว้ใช้เมื่อยามจำเป็น มีไว้พอกินพอใช้ ถ้าเหลือก็แจกจ่ายจำหน่าย และพร้อมที่จะขยายกิจการเมื่อมีความพร้อม เมื่อมีภูมิคุ้มกันที่ดี
๑๑. มีความเข้มแข็งทั้งร่างกาย และจิตใจ ไม่ยอมแพ้ต่ออำนาจฝ่ายต่าง หรือกิเลส มีความละเอียด เกรงกลัวต่อบาปตามหลักของศาสนา
๑๒. คำนึงถึงผลประโยชน์ของส่วนรวม และของชาติมากกว่าผลประโยชน์ของตนเอง

ทิศทางของแผนพัฒนาเศรษฐกิจและสังคมแห่งชาติ ฉบับที่ ๑๒

จากสถานะของประเทศและบริบทการเปลี่ยนแปลงต่างๆ ที่ประเทศกำลังประสบอยู่ ทำให้การกำหนดวิสัยทัศน์แผนพัฒนาเศรษฐกิจและสังคมแห่งชาติ ฉบับที่ ๑๒ (พ.ศ.๒๕๖๐-๒๕๖๔) ยังคงมีความต่อเนื่องจากวิสัยทัศน์แผนพัฒนา ฉบับที่ ๑๑ ใช้กรอบหลักการของการวางแผนที่น้อมนำและประยุกต์ใช้หลักปรัชญาเศรษฐกิจพอเพียง ยึดคนเป็นศูนย์กลางของการพัฒนาอย่างมีส่วนร่วม การพัฒนาที่ยึดหลักสมดุล ยั่งยืน โดยวิสัยทัศน์ของการพัฒนาในแผนพัฒนาฯ ฉบับที่ ๑๒ ต้องให้ความสำคัญกับการกำหนดทิศทางการพัฒนาที่มุ่งสู่การเปลี่ยนผ่านประเทศไทยจากประเทศที่มีรายได้ปานกลางไปสู่ประเทศที่มีรายได้สูง มีการกระจายรายได้และพัฒนาอย่างเท่าเทียม มีระบบนิเวศที่ดี สังคมอยู่ร่วมกันอย่างมีความสุข และนำไปสู่การบรรลุวิสัยทัศน์ระยะยาว “มั่นคง มั่งคั่ง ยั่งยืน” ของประเทศ โดยกำหนดตำแหน่งทางยุทธศาสตร์ (Country Strategic Positioning) ให้สอดคล้องกับจุดแข็งของประเทศและบริบทในอนาคต คือ

ประเทศไทยเป็นประเทศรายได้สูงที่มีการกระจายรายได้อย่างเป็นธรรม เป็นศูนย์กลางด้านการขนส่งและโลจิสติกส์ ของภูมิภาคสู่ความเป็นชาติการค้าและการบริการ (Trading and Service Nation) เป็นแหล่งผลิตสินค้าเกษตรกรรมที่ยั่งยืน แหล่งอุตสาหกรรมสร้างสรรค์ และมีนวัตกรรมสูงที่เป็นมิตรกับสิ่งแวดล้อม

ร่างแผนพัฒนาฯ ฉบับที่ ๑๒ มุ่งเน้นเป้าหมายสำคัญ ได้แก่ การพัฒนาเศรษฐกิจในภาพรวม และรายสาขา การพัฒนาการเกษตรสู่ความเป็นเลิศด้านอาหาร การเสริมสร้างและพัฒนาศักยภาพคน การลดความเหลื่อมล้ำในสังคม การเน้นการเติบโตที่เป็นมิตรกับสิ่งแวดล้อมเพื่อการพัฒนาที่ยั่งยืน และการพัฒนาพื้นที่ภาค และการเชื่อมโยงภูมิภาค โดยมีแนวทางการพัฒนา คือ

๑. เร่งรัดการลงทุนเพื่อการพัฒนาเศรษฐกิจในภาพรวม โดยการพัฒนาโครงสร้างพื้นฐานด้านการคมนาคมขนส่งเพื่อเชื่อมโยงพื้นที่เศรษฐกิจในประเทศไทย และต่างประเทศ การสนับสนุนการเป็นรากฐานการผลิตของอุตสาหกรรมและการบริการสมัยใหม่ที่จะเป็นแรงขับเคลื่อนการขยายตัวทางเศรษฐกิจ การบริหารจัดการทรัพยากรน้ำ และการใช้ประโยชน์จากประชาคมอาเซียน การเปิดเสรีทางการค้า และการลงทุน

๒. ส่งเสริมการวิจัยและพัฒนาเพื่อการพัฒนาเศรษฐกิจรายสาขา ทั้งในด้านของนวัตกรรมทางวิทยาศาสตร์และเทคโนโลยี ด้านศักยภาพของบุคลากร รวมไปถึงในด้านแรงงานให้มีศักยภาพสูง นอกจากนี้ยังมุ่งส่งเสริมผู้ประกอบการให้เข้มแข็งสู่เศรษฐกิจดิจิทัล และปรับโครงสร้างภาคอุตสาหกรรมและบริการเพื่อพัฒนาขีดความสามารถในการแข่งขันในตลาดโลก

๓. พัฒนาการเกษตรสู่ความเป็นเลิศด้านอาหาร ให้ความสำคัญกับการปรับโครงสร้างการผลิตโดยการอนุรักษ์ฟื้นฟูธรรมชาติและสิ่งแวดล้อม จัดระบบการผลิตให้สอดคล้องกับศักยภาพพื้นที่และความต้องการของตลาด สนับสนุนการทำแผนแม่บทภาคเกษตรให้มีความยั่งยืน เร่งสร้างบุคลากรด้านเกษตร และสร้างโอกาสในการเข้าถึงนวัตกรรมที่ทันสมัย รวมไปถึงการเพิ่มมูลค่าผลผลิตภาคเกษตร และพัฒนาฐานข้อมูลด้านการเกษตรให้มีประสิทธิภาพ

๔. พัฒนาศักยภาพคนให้สนับสนุนการเจริญเติบโตของประเทศและมีคุณภาพชีวิตที่ดี โดยให้ความสำคัญกับการพัฒนาศักยภาพคนทุกช่วงวัย ยกยกระดับคุณภาพการศึกษาและการเรียนรู้ เสริมสร้างสุขภาพและการป้องกันโรค ตลอดจนการสร้างความปลอดภัยที่มีสุขของครอบครัวไทยให้เอื้อต่อการพัฒนาคน

๕. สร้างความเสมอภาคเพื่อรองรับสังคมสูงวัยอย่างมีคุณภาพ โดยการสร้างโอกาสในการเข้าถึงทรัพยากรธรรมชาติและบริการทางสังคมอย่างเสมอภาค โดยเฉพาะในกลุ่มผู้มีรายได้น้อยและกลุ่มผู้ด้อยโอกาส สร้างความมั่นคงทางรายได้และโอกาสในการประกอบอาชีพ ควบคู่ไปกับการเสริมสร้างความเข้มแข็งและพัฒนาเศรษฐกิจในชุมชน รวมไปถึงการพัฒนาการบริหารจัดการในระบบสุขภาพ การเข้าถึงกระบวนการยุติธรรมอย่างเสมอภาค และการสร้างสภาพแวดล้อมและนวัตกรรมที่เอื้อต่อสังคมผู้สูงอายุ

๖. พัฒนาพื้นที่ภาค และการเชื่อมโยงภูมิภาค โดยการพัฒนาและฟื้นฟูพื้นฐานเศรษฐกิจหลัก อาทิ แก้ไขปัญหามลพิษและสิ่งแวดล้อม และสนับสนุนการปรับปรุงกระบวนการผลิตให้ใช้เทคโนโลยีที่ทันสมัย เป็นต้น ทั้งนี้รวมถึงการพัฒนาโครงสร้างพื้นฐานและสิ่งอำนวยความสะดวกของเมืองศูนย์กลางความเจริญในภูมิภาค ตลอดจนการพัฒนาด้านการขนส่งและโลจิสติกส์เชื่อมโยงในประเทศและในภูมิภาค

๗. สร้างความเจริญเติบโตทางเศรษฐกิจและสังคมอย่างเป็นมิตรกับสิ่งแวดล้อม โดยการรักษาทุนทางธรรมชาติเพื่อการเติบโตสีเขียว อาทิ เช่น ปกป้องทรัพยากรป่าไม้และสัตว์ป่า พัฒนาระบบระบบการบริหารจัดการที่ดินและแก้ไขปัญหาการบุกรุกที่ดินของรัฐ คุ้มครองทรัพยากรทางทะเลและชายฝั่ง และวางแผนบริหารจัดการทรัพยากรแร่อย่างเป็นระบบ เป็นต้น นอกจากนี้ยังต้องดำเนินการด้านการบริหารจัดการทรัพยากรน้ำ เพื่อให้เกิดความยั่งยืน ส่งเสริมการผลิต การลงทุน และการสร้างงานสีเขียว ตลอดจนการส่งเสริมการบริโภคที่เป็นมิตรกับสิ่งแวดล้อม การบริหารจัดการเพื่อลดความเสี่ยงภัยพิบัติและแก้ไขปัญหาวิกฤตสิ่งแวดล้อม รวมไปถึงผลักดันการจัดทำแผนแม่บทการบริหารจัดการทรัพยากรธรรมชาติและสิ่งแวดล้อมระหว่างประเทศในกลุ่มอาเซียน

การเข้าสู่ประชาคมอาเซียนต่อองค์กรปกครองส่วนท้องถิ่น และประชาชน รวมทั้ง การเตรียมการรองรับขององค์กรปกครองส่วนท้องถิ่น ตามอำนาจหน้าที่

๑. การพัฒนาโครงสร้างพื้นฐานและสร้างโครงข่ายคมนาคม ประชาคมเศรษฐกิจอาเซียนทำให้เกิดการรวมตัวของเศรษฐกิจที่มีมูลค่าและมีช่องทางการกระจายสินค้าที่กว้าง นอกจากนั้น จะเกิดการเรียกร้องจากกลุ่มนักลงทุนที่เข้ามาลงทุนในประเทศไทยให้มีการพัฒนาเครือข่ายการคมนาคม เพื่อให้การเคลื่อนย้ายสินค้าและแรงงานมีความรวดเร็วและมีประสิทธิภาพ ดังนั้น องค์กรปกครองส่วนท้องถิ่นจะต้องมุ่งเน้นการพัฒนาโครงข่ายคมนาคมที่เป็นระบบและสะดวกต่อการขนส่ง รวมทั้งโครงสร้างพื้นฐานที่จำเป็นต่อการขยายฐานการผลิต อาทิ ไฟฟ้า และประปา ซึ่งองค์กรปกครองส่วนท้องถิ่นอาจไม่สามารถดำเนินการได้โดยลำพัง จำเป็นต้องประสานความร่วมมือกับหน่วยงานที่เกี่ยวข้อง

๒. การพัฒนาและส่งเสริมเศรษฐกิจในระดับชุมชน การหลั่งไหลเข้ามาของทุนต่างชาติที่จะเพิ่มมากขึ้น ส่งผลให้องค์กรปกครองส่วนท้องถิ่นต้องทบทวนบทบาทของตนในการดูแลและช่วยเหลือกลุ่มผู้ผลิตในพื้นที่โดยอาจจะต้องมีนโยบายในการส่งเสริมอาชีพ ทั้งอาชีพหลักหลัก อาชีพเสริม เปิดรับวิสัยทัศน์ในกระบวนการผลิตแบบใหม่ เพื่อยกระดับกระบวนการผลิต ให้เป็นมาตรฐานเท่าเทียมกับระดับสากล

๓. การจัดการทรัพยากรธรรมชาติและสิ่งแวดล้อม เป้าหมายเรื่องการสร้างที่ยั่งยืนด้านสิ่งแวดล้อมของประชาคมอาเซียน ทำให้องค์กรปกครองส่วนท้องถิ่นต้องเร่งปรับระบบการบริหารจัดการด้านสิ่งแวดล้อม ซึ่งจะต้องดูแลทรัพยากรและจัดการอย่างเป็นระบบ โดยการเน้นการบริหารจัดการทรัพยากรธรรมชาติ โดยการมีส่วนร่วมของประชาชน เน้นการจัดการบนพื้นฐานของความเป็นเจ้าของร่วมกัน เพื่อสร้างความรักความหวง

แผนในทรัพยากร และก่อให้เกิดการมีส่วนร่วมในการบริหารจัดการสิ่งแวดล้อม เพื่อให้เกิดการจัดการที่มีประสิทธิภาพ ตลอดจนอาจต้องทบทวนขอบเขตอำนาจหน้าที่ระหว่างองค์กรปกครองส่วนท้องถิ่น และภาคส่วนที่เกี่ยวข้อง เพื่อให้มีการบูรณาการทำงานร่วมกันในเรื่องการจัดการทรัพยากรธรรมชาติและสิ่งแวดล้อม

๔. การพัฒนาคุณภาพชีวิต องค์กรปกครองส่วนท้องถิ่นต้องเตรียมรับผลกระทบจากปัญหาสังคมและสาธารณสุขที่อาจเกิดจากการเคลื่อนย้ายแรงงาน และนักท่องเที่ยวโดยเสรี อาทิ โรคระบาด ความขัดแย้งทางสังคม เชื้อชาติ และอาชญากรรมข้ามชาติ อาทิ ยาเสพติด การค้ามนุษย์ องค์กรปกครองส่วนท้องถิ่นต้องเน้นการจัดการสาธารณสุขให้ได้ตามมาตรฐานที่กำหนดในแต่ละงาน หรือกิจกรรมอย่างเคร่งครัด รวมทั้งจะต้องจัดสวัสดิการสังคมสำหรับเด็ก กลุ่มเสี่ยง และกลุ่มด้อยโอกาสอย่างมีคุณภาพและทั่วถึง นอกจากนี้้องค์กรปกครองส่วนท้องถิ่นต้องให้ความสำคัญกับการเข้าถึงการดูแลสุขภาพของคนในชุมชน ซึ่งจะทำให้ชุมชนมีการดำรงชีวิตที่มีสุขภาพ ปลอดภัย และมีคุณภาพชีวิตที่ดี

๕. การรักษาความสงบเรียบร้อย องค์กรปกครองส่วนท้องถิ่นอาจจะต้องมีบทบาทในการเฝ้าระวังปัญหาอาชญากรรมเพิ่มมากขึ้น รวมทั้งอาจต้องพัฒนาระบบและจัดทำฐานข้อมูลเกี่ยวกับแรงงานอพยพร่วมกับหน่วยงานที่เกี่ยวข้อง ตลอดจนร่วมกับชุมชนในการกำหนดกติกาและหลักเกณฑ์ของชุมชนให้ทุกคนอยู่ร่วมกันได้ ภายใต้แนวคิดสังคมที่เอื้ออาทร และมีความมั่นคง

๖. การจัดการด้านการศึกษา ภาษา วัฒนธรรม จารีตประเพณี การศึกษาเป็นจุดเริ่มต้นของการพัฒนา ด้านต่างๆ เสมือนประตูเชื่อมกับโลกภายนอก องค์กรปกครองส่วนท้องถิ่น ซึ่งมีหน้าที่ในการจัดและส่งเสริม การศึกษาให้แก่ประชาชน และชุมชน ต้องพัฒนาประชาชนและชุมชน ให้สามารถเข้าสู่ประชาคมอาเซียนได้ โดยต้องเน้น “การพัฒนามาตรฐานด้านการศึกษา” ไม่ว่าจะเป็นการพัฒนาคุณภาพในการจัดการศึกษา โดยการปรับหลักสูตรการเรียนการสอน ส่งเสริมการเรียนรู้ภาษาอังกฤษ และภาษาเพื่อนบ้านในภูมิภาคอาเซียนเพื่อการ สื่อสารที่ดี การพัฒนาและสนับสนุนครูผู้สอนให้มีการแลกเปลี่ยนทางวัฒนธรรมระหว่างประเทศสมาชิกและนำ เทคโนโลยีมาใช้ประกอบการเรียนการสอน ทำให้ประชาชนเกิดการเรียนรู้ที่ทันสมัย ความเป็นสากลและมี คุณภาพ นอกจากนี้้องค์กรปกครองส่วนท้องถิ่นจะต้องจัดทำข้อมูลที่จำเป็นต่อแรงงานต่างชาติ เป็น ภาษาอังกฤษ หรือภาษาของประเทศสมาชิกอาเซียนอื่นๆ สำหรับเรื่องวัฒนธรรมและจารีตประเพณีนั้น นอกจากองค์กรปกครองส่วนท้องถิ่นจะต้องส่งเสริมให้การเรียนรู้และเข้าใจวัฒนธรรมของประเทศเพื่อนบ้านใน อาเซียนแล้วยังต้องสื่อกลางในการจัดกิจกรรมแลกเปลี่ยนเชิงวัฒนธรรมระหว่างประชาชนในเขตพื้นที่องค์กร ปกครองส่วนท้องถิ่นและประชาชนในประเทศอาเซียนอื่นที่มีพรมแดนติดต่อกัน ซึ่งมักจะมีความสัมพันธ์ที่ คล้ายคลึงกัน การจัดกิจกรรมเช่นนี้จะช่วยให้ประชาชนมีความรู้สึกเป็นอันหนึ่งอันเดียวกันมากขึ้น

๗. การปรับปรุงโครงสร้างขององค์กรปกครองส่วนท้องถิ่น อาจต้องมีการจัดตั้งหน่วยงานด้านวิเทศ สัมพันธ์โดยเฉพาะพื้นที่จังหวัดชายแดน เพื่อรองรับเนื้องานด้านการต่างประเทศและความร่วมมือกับประเทศ เพื่อนบ้าน และเพื่อให้สามารถสื่อสารทำความเข้าใจกับประชาชนจากประเทศอื่นที่มาติดต่อราชการ

ยุทธศาสตร์การพัฒนากลุ่มจังหวัดภาคใต้ฝั่งอ่าวไทย

วิสัยทัศน์

“ศูนย์กลางการสร้างสรรค์เศรษฐกิจการเกษตรและการท่องเที่ยวในระดับนานาชาติ”

เป้าประสงค์รวม

1. พืชเศรษฐกิจยางพาราและปาล์มน้ำมันมีศักยภาพในการแข่งขันและสร้างมูลค่าเพิ่มแก่ระบบเศรษฐกิจ
2. การท่องเที่ยวได้รับพัฒนาบนฐานทรัพยากรที่หลากหลายใหม่ชื่อเสียงระดับนานาชาติ
3. ไม้ผลและสินค้าประมงปลอดภัยต่อการบริโภคและมีศักยภาพในการส่งออก
4. การคมนาคมขนส่งและระบบโลจิสติกส์ของกลุ่มจังหวัดสามารถรองรับการค้าการลงทุน การท่องเที่ยว การเกษตรและการพัฒนาคุณภาพชีวิต แผนพัฒนากลุ่มจังหวัดภาคใต้ฝั่งอ่าวไทย

ประเด็นยุทธศาสตร์การพัฒนากลุ่มจังหวัดภาคใต้ฝั่งอ่าวไทย

- | | |
|------------------------|--|
| ประเด็นยุทธศาสตร์ที่ ๑ | การบริหารจัดการเพื่อเพิ่มมูลค่าพืชเศรษฐกิจยางพาราและปาล์มน้ำมัน |
| ประเด็นยุทธศาสตร์ที่ ๒ | การพัฒนาการท่องเที่ยวนานาชาติบนฐานทรัพยากรและเอกลักษณ์ของพื้นที่ |
| ประเด็นยุทธศาสตร์ที่ ๓ | การพัฒนาไม้ผลและการประมงใหญ่ปลอดภัยและมีศักยภาพในการส่งออก |
| ประเด็นยุทธศาสตร์ที่ ๔ | การพัฒนาโครงสร้างพื้นฐานทางคมนาคมขนส่งและระบบโลจิสติกส์ให้รองรับการค้า การลงทุน การท่องเที่ยว การเกษตรและการพัฒนาคุณภาพชีวิต |

ยุทธศาสตร์การพัฒนาจังหวัดสุราษฎร์ธานี

วิสัยทัศน์

“เมืองเกษตรคุณภาพ การท่องเที่ยวยั่งยืน สังคมเป็นสุข”

เป้าประสงค์รวม

- ๑) เพิ่มศักยภาพการพัฒนาเศรษฐกิจด้านการเกษตรและอุตสาหกรรมเกษตรการท่องเที่ยวและการขนส่งโลจิสติกส์
- ๒) สู้งานมีความสุขด้วยการพัฒนาคุณภาพชีวิตของประชาชน
- ๓) มีฐานทรัพยากรธรรมชาติและบริหารจัดการสิ่งแวดล้อมที่ยั่งยืน

ประเด็นยุทธศาสตร์การพัฒนาจังหวัด ประกอบด้วย

- ประเด็นยุทธศาสตร์ ๑ :** การเพิ่มศักยภาพการแข่งขันภาคเกษตร และอุตสาหกรรมเกษตร
- เป้าประสงค์
๑. มูลค่าทางเศรษฐกิจของยางพาราและปาล์มน้ำมันเพิ่มสูงขึ้น
 ๒. สินค้าเกษตรมีคุณภาพปลอดภัยระดับมาตรฐาน
- ประเด็นยุทธศาสตร์ ๒ :** การส่งเสริมการท่องเที่ยวที่ยั่งยืน
- เป้าประสงค์
๑. จังหวัดมีการจัดการศักยภาพทางการท่องเที่ยวที่ยั่งยืนสอดคล้องกระแสโลก
- ประเด็นยุทธศาสตร์ ๓ :** การเชื่อมโยงเส้นทางคมนาคมและศูนย์โลจิสติกส์ (Logistics) ภายใต้ออนบน
- เป้าประสงค์
๑. ระบบโครงสร้างพื้นฐานด้านคมนาคมขนส่งและโลจิสติกส์ของจังหวัด มีศักยภาพในการแข่งขันระดับประเทศ
- ประเด็นยุทธศาสตร์ ๔ :** การพัฒนาสังคมปลอดภัย คุณภาพชีวิตที่ดี และมีศักยภาพในการแข่งขัน
- เป้าประสงค์
๑. ชุมชนและแหล่งท่องเที่ยวหลักมีความปลอดภัยและสงบสุข
 ๒. เยาวชนได้รับการพัฒนาเต็มศักยภาพ
 ๓. ประชาชนมีสุขภาวะ
- ประเด็นยุทธศาสตร์ ๕ :** การสร้างฐานทรัพยากรธรรมชาติที่มั่นคงและมีสภาพแวดล้อมที่เหมาะสม
- เป้าประสงค์
๑. ชุมชนและเมืองท่องเที่ยวหลัก มีสภาพแวดล้อมที่ดี
 ๒. พื้นที่ป่ายังคงความอุดมสมบูรณ์และมีพื้นที่สีเขียวเพิ่มขึ้น (ป่าบก ป่าชายเลน)
 ๓. ชุมชนเสี่ยงภัยมีความพร้อมในการจัดการภัยพิบัติและสาธารณภัย

ยุทธศาสตร์การพัฒนาขององค์กรปกครองส่วนท้องถิ่น ในเขตจังหวัดสุราษฎร์ธานี พ.ศ.๒๕๕๙ – ๒๕๖๓ ฉบับทบทวน (รอบปี พ.ศ.๒๕๖๐)

วิสัยทัศน์

“โครงสร้างพื้นฐานดี ประเพณีวัฒนธรรมเด่น เน้นการท่องเที่ยว
รักษาสีงแวดล้อม น้อมนำเศรษฐกิจพอเพียง”

พันธกิจ

๑. ปกป้องและเชิดชูสถาบันหลักของชาติ ยกย่อง เชิดชูเกียรติผู้ทำคุณประโยชน์ต่อประเทศ
๒. ส่งเสริมประชาธิปไตย และการมีส่วนร่วม
๓. บริหารจัดการองค์กรปกครองส่วนท้องถิ่นตามหลักธรรมาภิบาล
๔. ปรับปรุงและพัฒนาโครงสร้างพื้นฐาน วางผังเมืองและสาธารณูปโภค
๕. ส่งเสริม อนุรักษ์ศิลปวัฒนธรรม ประเพณี จารีตประเพณี ภูมิปัญญาท้องถิ่น และทำนุบำรุงศาสนา
๖. ส่งเสริมการพัฒนาคุณภาพชีวิต
๗. ส่งเสริม พัฒนา สร้างความเข้มแข็งด้านเศรษฐกิจ
๘. ส่งเสริมด้านการกีฬา
๙. ส่งเสริมการจัดระเบียบชุมชนและการรักษาความสงบเรียบร้อย
๑๐. บริหารจัดการทรัพยากรธรรมชาติและสิ่งแวดล้อม
๑๑. พัฒนาและส่งเสริมการท่องเที่ยว
๑๒. พัฒนาบริการสาธารณะสู่ประชาคมอาเซียน
๑๓. ส่งเสริมการดำเนินชีวิตตามหลักปรัชญาเศรษฐกิจพอเพียง

เป้าประสงค์

๑. ปกป้องและเชิดชูสถาบันหลักของชาติ และการยกย่อง เชิดชูเกียรติ ผู้ทำคุณประโยชน์ต่อประเทศ
๒. ส่งเสริมการปกครองตามระบบประชาธิปไตย และการมีส่วนร่วมของประชาชน
๓. ส่งเสริมการบริหารจัดการตามหลักธรรมาภิบาล
๔. พัฒนาเส้นทางคมนาคมขนส่งให้มีคุณภาพและได้มาตรฐาน
๕. พัฒนาสาธารณูปโภค และสาธารณูปการ ไฟฟ้าแสงสว่าง การผังเมือง การควบคุมอาคาร และการบริหารจัดการน้ำ
๖. ส่งเสริม อนุรักษ์ ศิลปวัฒนธรรมประเพณี จารีตประเพณี ภูมิปัญญาท้องถิ่น และทำนุบำรุงศาสนา
๗. ส่งเสริมด้านสวัสดิการสังคม สังคมสงเคราะห์ และสาธารณสุข
๘. ส่งเสริมจัดการศึกษาให้ได้มาตรฐานการศึกษา
๙. การส่งเสริม และการพัฒนาอาชีพ การลงทุน และพาณิชย์กรรม
๑๐. ส่งเสริมการดำเนินชีวิตตามหลักปรัชญาเศรษฐกิจพอเพียง
๑๑. ส่งเสริมด้านการกีฬาและนันทนาการ
๑๒. ส่งเสริมการจัดระเบียบชุมชน สังคม และการรักษาความสงบเรียบร้อย สร้างความสมานฉันท์ให้สังคมสงบสุข
๑๓. ส่งเสริม สนับสนุนการท่องเที่ยวอย่างยั่งยืน
๑๔. อนุรักษ์ ป่าไม้ สร้างเครือข่าย เฝ้าระวังทรัพยากรธรรมชาติและสิ่งแวดล้อม
๑๕. พัฒนาบุคลากร และเพิ่มประสิทธิภาพการบริการ เพื่อเข้าสู่ประชาคมอาเซียน

ยุทธศาสตร์การพัฒนาขององค์กรปกครองส่วนท้องถิ่น ในเขตจังหวัดสุราษฎร์ธานี

ยุทธศาสตร์ที่ ๑ การสร้างความมั่นคงของชาติ

ยุทธศาสตร์ที่ ๒ การส่งเสริมการบริหารจัดการบ้านเมืองที่ดี

ยุทธศาสตร์ที่ ๓ พัฒนาโครงสร้างพื้นฐาน

ยุทธศาสตร์ที่ ๔ ส่งเสริม อนุรักษ์ ศาสนา ศิลปะ วัฒนธรรม จารีตประเพณี และภูมิปัญญาท้องถิ่น

- ยุทธศาสตร์ที่ ๕ ส่งเสริม พัฒนาคุณภาพชีวิต
- ยุทธศาสตร์ที่ ๖ ส่งเสริม สนับสนุนการท่องเที่ยว และการอนุรักษ์ทรัพยากรธรรมชาติและสิ่งแวดล้อม
- ยุทธศาสตร์ที่ ๗ การพัฒนาบริหารสาธารณะเข้าสู่ประชาคมอาเซียน
- ยุทธศาสตร์ที่ ๘ พัฒนาเศรษฐกิจ
- ยุทธศาสตร์ที่ ๙ ส่งเสริมการมีส่วนร่วมทางการเมือง

ยุทธศาสตร์การพัฒนาอำเภอเกาะพะงัน

วิสัยทัศน์

“เกาะพะงันมีความสงบ สะดวก สะอาด สวยงาม ปลอดภัย มีระเบียบวินัย เศรษฐกิจฐานรากเข้มแข็ง มีระบบการบริหารจัดการที่ดี และเป็นศูนย์กลางการท่องเที่ยวในทะเลอ่าวไทย”

ยุทธศาสตร์อำเภอเกาะพะงัน

- ยุทธศาสตร์ ๑. ด้านการจัดการใช้ประโยชน์ที่ดิน และชุมชน
- ยุทธศาสตร์ ๒. ด้านการจัดการทรัพยากรธรรมชาติ
- ยุทธศาสตร์ ๓. ด้านการจัดการมลภาวะ
- ยุทธศาสตร์ ๔. ด้านการคมนาคม และขนส่ง
- ยุทธศาสตร์ ๕. ด้านความปลอดภัยในชีวิต และทรัพย์สิน
- ยุทธศาสตร์ ๕. ด้านมรดก และวัฒนธรรมท้องถิ่น

เป้าประสงค์

- ๑. การคมนาคมทั้งทางน้ำและทางบก มีความสะดวก รวดเร็ว
- ๒. ประชาชนมีอาชีพและรายได้เพียงพอ
- ๓. ประชาชนมีช่องทางในการรับรู้ข่าวสารที่ทันสมัย
- ๔. สิ่งแวดล้อมไม่เป็นพิษ
- ๕. มีระบบสาธารณูปโภคและผังเมืองที่ดี
- ๖. ศูนย์กลางการท่องเที่ยวในทะเลอ่าวไทย
- ๗. นักท่องเที่ยวและประชาชนได้รับบริการในทะเลอ่าวไทย
- ๘. ประชาชนได้รับบริการด้านสาธารณสุข การสังคมสงเคราะห์
- ๙. ประชาชนมีส่วนร่วมในการพัฒนาท้องถิ่น

นโยบายการพัฒนาของผู้บริหารเทศบาลตำบลเพชรพะงัน

การพัฒนาตามนโยบายของผู้บริหารท้องถิ่น
คำสั่งนโยบาย นายพิทยา อินทร์คง แกลงต่อสภาเทศบาลตำบลเพชรพะงัน
เมื่อวันพฤหัสบดีที่ ๒๕ เมษายน ๒๕๕๖

เรียน ท่านประธานสภาเทศบาลตำบลเพชรพะงัน

ตามที่เทศบาลตำบลเพชรพะงัน จัดให้มีการเลือกตั้งสมาชิกสภาเทศบาล และนายกเทศมนตรีตำบลเพชรพะงัน เมื่อวันที่อาทิตย์ที่ ๒๔ มีนาคม ๒๕๕๖ และคณะกรรมการการเลือกตั้งประจำจังหวัดสุราษฎร์ธานี ได้ประกาศผลการเลือกตั้งสมาชิกสภาเทศบาล และนายกเทศมนตรีตำบลเพชรพะงัน เมื่อวันที่ ๑๐ เมษายน ๒๕๕๖ ซึ่งกระผม นายพิทยา อินทร์คง ได้รับความไว้วางใจจากประชาชนในเขตพื้นที่เทศบาลตำบลเพชรพะงัน เลือกกระผมให้เป็นนายกเทศมนตรีตำบลเพชรพะงัน ก่อนอื่นกระผมขออนุญาติสภาแห่งนี้ แนะนำคณะผู้บริหาร ดังนี้

- | | |
|---------------------------------------|--------------------------|
| ๑. ที่ปรึกษานายกเทศมนตรีตำบลเพชรพะงัน | นายประเสริฐ ลิมโสภากุล |
| ๒. รองนายกเทศมนตรีตำบลเพชรพะงัน | นายจักรพงษ์ ยวนานนท์ |
| ๓. รองนายกเทศมนตรีตำบลเพชรพะงัน | นางสาวสุภาพร บัวทอง |
| ๔. เลขานุการนายกเทศมนตรีตำบลเพชรพะงัน | นางสาวกนกวรรณ จันทร์บุตร |

อาศัยอำนาจตามความในมาตรา ๔๘ ทศ แห่งพระราชบัญญัติเทศบาล พุทธศักราช ๒๔๘๖ แก้ไขเพิ่มเติมถึง (ฉบับที่ ๑๓) พุทธศักราช ๒๕๕๒ กระผม นายพิทยา อินทร์คง นายกเทศมนตรีตำบลเพชรพะงัน ในนามของหัวหน้าคณะผู้บริหารเทศบาลตำบลเพชรพะงัน ขอแถลงนโยบายการบริหาร และการพัฒนาเทศบาลตำบลเพชรพะงัน ต่อสภาเทศบาลตำบลเพชรพะงัน อันทรงเกียรติแห่งนี้ ดังนี้

เพื่อให้การบริหารราชการของเทศบาลตำบลเพชรพะงัน เป็นไปเพื่อประโยชน์สุขของประชาชน เกิดสัมฤทธิ์ผลต่อภารกิจของรัฐ และเป็นกรอบในการกำหนดทิศทางการพัฒนา นายกเทศมนตรีตำบลเพชรพะงัน จึงกำหนดนโยบายการบริหารเทศบาลตำบลเพชรพะงัน ดังนี้

นโยบายการพัฒนาด้านโครงสร้างพื้นฐาน ไฟฟ้า ประปา ถนน (น้ำไหล ไฟสว่าง ทางสะดวก)

- จัดให้มีแนวกันคลื่นท่าเทียบเรือบ้านโกลกหล้า
- ที่จอดรถคลองตะวันออก ที่จอดรถขนาดเล็ก/ขนาดกลาง
- ท่าเทียบเรือบ้านศรีธนู
- ท่าเทียบเรือบ้านนวกตุ้ม
- ถนนเลียบชายหาดบ้านโกลกหล้า
- ถนนสายบ้านโกลกหล้า หาดขวิด ท้องนายปาน
- จัดให้มีไฟฟ้าสาธารณะทุกพื้นที่ ทุกสายทาง
- จัดให้มีแหล่งน้ำอุปโภค บริโภค เช่น ฝายวังหิน, ฝายวังดุก, ฝายทำน้ำไฉ, ฝายเขากลาง, ฝายวังไทร, ฝายเขาตาหลวง, พัฒนาฟั้งจัน

๙. จัดให้มีระบบประปาหมู่บ้านและชุมชน
๑๐. โครงการถนนท้องถิ่น วั่งตะเคียน โฉลกหล้า
๑๑. โครงการถนนท้องถิ่น วกตุ้ม หินกอง ศรีธนู ถนนสายพั่งจิ้น ,ถนนสายเขาหินนก, ถนนสายทุ่งลากพระ, ถนนสายวงแหวนเขาเสาธง, ถนนสายสมัยคงคา – ศาลาคอย, ถนนสายคูท่าลาย, ถนนสายฝายวังหิน - เฉลิมพระเกียรติ, ถนนสายสุขตระการ, ถนนสายวงแหวน – หินถ้ำ, ถนนสายท่าไม้เรียบ – หาดยาวถนนสายวั่งตะเคียน – หาดเทียน, ถนนสายเขาตาหลวง – โฉลกหล้า, ถนนสายวั่งตะเคียน – หาดสลัด ถนนสายแม่หาด, ถนนสายวงหวาน, ถนนสายวงแหวน ตะวันออก
๑๒. จัดให้มีคูระบายน้ำทุกสายทาง

นโยบายการพัฒนาด้านการศึกษา

๑. บริหารจัดการด้านบุคลากรทางการศึกษา
๒. แก้ปัญหาครูอัตราจ้าง
๓. จัดให้มีโรงเรียนอนุบาล (ยกระดับการศึกษา)
๔. บริหารจัดการศูนย์พัฒนาเด็กเล็ก (ก่อนปฐมวัย) สู่มาตรฐานสากล
๕. จัดให้มีการเรียนการสอนภาษานานาชาติ เพื่อรองรับการเข้าสู่ประชาคมอาเซียน
๖. สนับสนุนกิจกรรมลูกเสือ เนตรนารี และยุวกาชาด
๗. พัฒนาเทคโนโลยีและเครือข่ายสารสนเทศทางการศึกษา เพื่อเพิ่มและกระจายโอกาสทางการศึกษา
๘. จัดตั้งกองทุนเพื่อการศึกษา
๙. ส่งเสริมกิจกรรมของโรงเรียนต่างๆ

นโยบายการพัฒนาด้านสาธารณสุข

๑. สนับสนุนกิจกรรม อสม. กลุ่มสตรี, กลุ่มแม่บ้าน, กลุ่มเกษตร, กลุ่มประมง, ผู้สูงอายุ, ผู้พิการ, ผู้ด้อยโอกาส
๒. ร่วมบริหารจัดการโรงพยาบาลและโรงพยาบาลส่งเสริมสุขภาพตำบล
๓. จัดระบบป้องกันและควบคุมโรคระบาดและโรคติดต่อต่างๆ
๔. ดูแลความสะอาดและกำจัดมลภาวะต่างๆ ตลอดจน ทRAY, ฝู่นละอองบนท้องถนน

นโยบายการพัฒนาด้านการท่องเที่ยว

๑. บริหารจัดการและพัฒนาพื้นที่การท่องเที่ยวอย่างเป็นระบบ
๒. การดูแลความปลอดภัยของนักท่องเที่ยว (ติดตั้งกล้องวงจรปิด)
๓. การประชาสัมพันธ์การท่องเที่ยวเกาะพะงัน
๔. จัดให้มีศูนย์บริการนักท่องเที่ยว
๕. จัดให้มีป้ายบอกทาง ป้ายประชาสัมพันธ์สถานที่ท่องเที่ยว
๖. ส่งเสริมกิจกรรมการท่องเที่ยวเกาะพะงัน
๗. จัดให้มีโครงการเพชรพะงันเมืองสีเขียว (Green Island) สู่การพัฒนาอย่างยั่งยืน
๘. จัดให้มีสถานที่นันทนาการ (ศาลากลางน้ำ ชุมชนที่ ๓ บ้านหินกอง)
๙. จัดให้มีสวนสาธารณะ
๑๐. สนับสนุนการแข่งขันกีฬา และกิจกรรมต่างๆ เพื่อส่งเสริมการท่องเที่ยว
๑๑. สนับสนุนการแข่งขันกีฬา และกิจกรรมต่างๆ เพื่อส่งเสริมการท่องเที่ยว
๑๒. สนับสนุนงานมหกรรมอาหารทะเล (Seafood Festival)

นโยบายการพัฒนาด้านการส่งเสริมอาชีพและคุณภาพชีวิต

๑. บริหารจัดการโครงการ ๑ ไร่ ๑ ครอบครัว (ต่อยอด)
๒. ส่งเสริมสนับสนุนโครงการเกษตรอินทรีย์
๓. โครงการแก้ปัญหาโรคระบาดและโรคติดต่อทางการเกษตร
๔. ส่งเสริมวิสาหกิจชุมชน ด้านการเกษตร การท่องเที่ยวและการประมง
๕. ส่งเสริมการประมงท้องถิ่นชายฝั่ง
๖. บริหารจัดการแหล่งประมง ปะการังเทียมและสร้างบ้านปลา
๗. บริหารจัดการการประมงบริเวณเกาะแตนอก

นโยบายการพัฒนาทางการกีฬา ศาสนา วัฒนธรรม ประเพณีท้องถิ่น

๑. ส่งเสริมกีฬาในท้องถิ่น
๒. จัดให้มีลานกีฬาชุมชนและอุปกรณ์กีฬา
๓. พัฒนาบุคลากรด้านการกีฬาสู่ระดับมาตรฐานสากล
๔. จัดให้มีสนามกีฬาระดับมาตรฐาน
๕. จัดให้มีการแข่งขันกีฬาระดับชุมชนและตำบล (เพชรพะงัน cup)
๖. ส่งเสริมด้านศาสนาและวัฒนธรรม
๗. ส่งเสริมงานประจำปีของวัดต่างๆ
๘. ส่งเสริมงานประเพณีท้องถิ่น เช่น งานชักพระทางทะเล, งานสงกรานต์, งานลอยกระทง งานประเพณีหอยกลม, งานเปิดอ่าว งานรักแม่รักทะเล งานปลูกป่าโกงกาง งานปล่อยพันธุ์สัตว์น้ำ กีฬาตกปลา – ตกหมึก
๙. จัดให้มีงานประเพณีแข่งเรือยาว

นโยบายการพัฒนาด้านธรรมชาติและสิ่งแวดล้อม

๑. บริหารจัดการด้านขยะมูลฝอยอย่างเป็นระบบ
๒. บริหารจัดการทรัพยากรธรรมชาติทั้งบนบกและในทะเล
๓. บริหารจัดการแหล่งน้ำอุปโภคบริโภค
๔. ส่งเสริมกิจกรรมด้านการอนุรักษ์สิ่งแวดล้อมทั้งบนบกและในทะเล
๕. บำรุงรักษาป่าชายเลน และแหล่งเพาะพันธุ์สัตว์น้ำ

นโยบายการพัฒนาด้านป้องกันและบรรเทาสาธารณภัย

๑. จัดให้มีอุปกรณ์ต่างๆ ในการช่วยเหลือพี่น้องประชาชนและนักท่องเที่ยว
๒. จัดให้มีเครื่องจักรกลหนักและเบาสำหรับช่วยเหลือพี่น้องประชาชน
๓. จัดให้มีเรือตรวจการณ์และเรือฉุกเฉิน
๔. จัดให้มีรถฉุกเฉิน
๕. จัดให้มีรถดับเพลิง รถดูดส้วม รถน้ำ
๖. จัดให้มีเครื่องสำรองไฟฉุกเฉิน (เครื่องโม่บาย)

นโยบายการพัฒนาด้านนโยบายด้านสังคม

๑. เสริมสร้างความปลอดภัยในชีวิตและทรัพย์สินของประชาชนและนักท่องเที่ยว
๒. ป้องกันและสนับสนุนการป้องกันและปราบปรามยาเสพติด

๓. จัดให้มีสถานที่สำหรับบำบัดและฟื้นฟูผู้ป่วยทางด้านยาเสพติด
๔. สนับสนุนโครงการจัดระเบียบแรงงานต่างด้าวอย่างเป็นระบบ
๕. ส่งเสริมโครงการรักบ้านเกิดในท้องถิ่น
๖. ส่งเสริมความสามัคคี ความรัก ความปรองดองและความสมานฉันท์ในท้องถิ่น
๗. สร้างความเข้มแข็งของชุมชนในท้องถิ่น
๘. สนับสนุนโครงการอาสาสมัครต่างๆ เช่น อปพร, ชรบ, อสม., อาสาอารี, อาสาทรัพยากรชายฝั่ง
๙. โครงการจัดอบรมให้ความรู้ความเข้าใจด้านยาเสพติด
- ๑๐.โครงการชุมชนสีขาว

กระผมหวังเป็นอย่างยิ่งว่า นโยบายที่กระผมได้แถลงต่อสภาเทศบาลตำบลเพชรพะงันครั้งนี้ จะนำไปสู่ การปฏิบัติอย่างจริงจัง และทันที และเกิดรูปธรรมมากที่สุด มีการบริหารกิจการบ้านเมืองที่ดี ชุมชนมีความสุข และอบอุ่น สังคมมีคุณธรรม ทรัพยากรธรรมชาติและสิ่งแวดล้อมที่ยั่งยืน เพื่อให้ประชาชนในเขตเทศบาลของ เรามีสมาธิสุขอย่างถ้วนหน้า ภายใต้วิสัยทัศน์ “ซื่อสัตย์ โปร่งใส จริงใจ พัฒนา เพชรพะงัน” กระผมและทีม ผู้บริหารทุกท่านจะร่วมกัน ผลักดันนโยบายทั้งหมดนี้ ให้ความสำเร็จให้มากที่สุด เพื่อเทศบาลตำบล เพชรพะงันของเราเติบโตอย่างแข็งแรง และมั่นคงอย่างยั่งยืนต่อไป

ขอขอบคุณ ณ โอกาสนี้

(นายพิทยา อินทร์คง)

นายกเทศมนตรีตำบลเพชรพะงัน

๓.๒ ปัจจัยและสถานการณ์การเปลี่ยนแปลงที่มีผลต่อการพัฒนา

ผลการวิเคราะห์ปัญหาและความต้องการของประชาชนในท้องถิ่นตามประเด็นการพัฒนาท้องถิ่น

๑. การพัฒนาโครงสร้างพื้นฐาน

ด้านโครงสร้างพื้นฐาน และการให้บริการสาธารณะ ภายในเขตเทศบาลตำบลเพชรพะงัน ยังคง เป็นปัญหาหลักต่อความต้องการของประชาชนในพื้นที่ ซึ่งปัจจัยหลักในการพัฒนาโครงสร้างพื้นฐาน คือ ด้าน งบประมาณ ดังนั้น เทศบาลตำบลเพชรพะงัน ซึ่งเป็นองค์กรปกครองท้องถิ่นจำเป็นต้องบริหารจัดการ งบประมาณที่มีอยู่อย่างจำกัด แก้ปัญหาโครงสร้างพื้นฐานให้เหมาะสมและเป็นธรรมที่สุด ส่วนอีกปัญหาที่ สำคัญ และจำเป็นจะต้องวางแผนรองรับความเจริญเติบโตทั้งด้านเศรษฐกิจ และการขยายตัวของชุมชน

ขอบเขตและปริมาณของปัญหา พื้นที่เป้าหมาย กลุ่มเป้าหมาย

๑. เส้นทางคมนาคม ส่วนใหญ่เส้นทางคมนาคมภายในชุมชนยังมีสภาพเป็นถนนลูกรังอีกหลายสาย ทำให้เกิดละอองฝุ่น เกิดมลภาวะทางอากาศ และเป็นหลุมเป็นบ่อ จนเป็นเหตุให้ประชาชน และนักท่องเที่ยว ได้รับความเดือดร้อน และไม่ปลอดภัยในการสัญจรไป - มา

๒. ทางระบายน้ำ ลำคลอง บางแห่งยังมีสภาพแคบและตื้น มีวัชพืชปกคลุม บริเวณชายฝั่ง ภูน้ำทะเลกัดเซาะพังทลายต้องแก้ไขปัญหาทุกปี ในช่วงฤดูน้ำฝนท่อระบายบางแห่งน้ำอุดตันทำให้ การระบายน้ำไม่ทันเกิดปัญหาน้ำท่วมขัง

๓. ไฟฟ้าและแสงสว่าง ในเขตเทศบาลตำบลเพชรพะงัน มีครอบคลุมทุกหลังคาเรือน แต่ไฟฟ้า ส่องสว่างบริเวณจุดเสี่ยงยังมีไม่เพียงพอ และไฟฟ้าสาธารณะยังไม่เพียงพอและทั่วถึงทุกชุมชน

๔. ระบบประปาชุมชน ยังไม่ทั่วถึงและเพียงพอต่อความต้องการของประชาชน

๕. แหล่งน้ำเพื่อการเกษตร ลำคลองไม่สามารถเก็บกักน้ำไว้ได้ หน้าแล้งบริเวณลำคลองจะแห้งขอดเกษตรกรส่วนใหญ่อาศัยน้ำตามธรรมชาติในฤดูฝนในการทำพืชไร่ เช่น การปลูกพืชผักสวนครัว สวนมะพร้าว ซึ่งเป็นพืชเศรษฐกิจที่ไม่จำเป็นต้องใช้น้ำมาก

๖. การโทรคมนาคมและการสื่อสาร ระบบการสื่อสารในปัจจุบันส่วนใหญ่ชาวบ้านจะใช้โทรศัพท์มือถือในการติดต่อสื่อสาร และการส่งสิ่งของใช้ไปรษณีย์บริการรับส่ง ส่วนการโทรคมนาคม ระบบอินเทอร์เน็ตมีบริการฟรีที่เทศบาลตำบลเพชรพะงัน แต่ในภายในชุมชนส่วนใหญ่จะติดไว้ให้ลูกหลานตนเองที่กำลังเรียนหนังสือได้ใช้เฉพาะครัวเรือนกับการบริการของ TOT เป็นต้น

การคาดการณ์แนวโน้มในอนาคต

ปัญหาด้านโครงสร้างพื้นฐานสามารถพัฒนาหรือแก้ไข ปรับปรุงได้ โดยการจัดหาเงินงบประมาณให้สามารถตอบสนองต่อความต้องการของประชาชน และในส่วนของพื้นที่ เขตติดต่อกับตำบลข้างเคียง หรือโครงการ/กิจกรรมที่เกื้อหนุนภาพ จะนำแนวทางการจัดทำแผนและประสานแผนพัฒนา เพื่อดำเนินการขอรับสนับสนุนจากหน่วยงานที่เกี่ยวข้อง

ความต้องการของประชาชน

๑. ก่อสร้าง ปรับปรุง เส้นทางคมนาคมให้สะดวก ทั่วถึงและครอบคลุมทุกชุมชน
๒. วางท่อระบายน้ำ เพื่อแก้ไขปัญหาน้ำท่วมขัง
๓. ขยายเขตไฟฟ้าสาธารณะให้ครอบคลุมทุกพื้นที่
๔. จัดการเผยแพร่ความรู้เรื่องยาเสพติดและโทษของสารเสพติดให้ทั่วถึง
๕. สนับสนุนให้มีกิจกรรมเพื่อสร้างจิตสำนึกในการอนุรักษ์ทรัพยากรธรรมชาติและสิ่งแวดล้อม

๒. การพัฒนาทางการศึกษา กีฬา ศาสนา ขนบธรรมเนียมประเพณี และศิลปวัฒนธรรม

การพัฒนาทางการศึกษา กีฬา ศาสนา ขนบธรรมเนียมประเพณี และศิลปวัฒนธรรม เทศบาลตำบลเพชรพะงัน เล็งเห็นถึงความสำคัญในด้านการศึกษาของเด็กและเยาวชนเป็นอย่างมาก เช่น มีการสนับสนุนงบประมาณในการสนับสนุนอาหารเสริม (นม) อาหารกลางวันเด็ก กิจกรรมการเรียนการสอนของเด็ก ทั้ง ๔ ด้าน และการส่งเสริมจริยธรรมของเด็กและเยาวชน มีการส่งเสริมโดยการอบรมทั้งในโรงเรียน และนอกโรงเรียน การจัดตั้งสภาเด็กและเยาวชนเพื่อสร้างความตระหนักและส่งเสริมกิจกรรมด้านประเพณี และวัฒนธรรมทั้งที่ดำเนินการเองและจัดงบประมาณอุดหนุน ปัจจุบันความสามัคคีในชุมชนเป็นเรื่องสำคัญ การจัดกิจกรรมงานประเพณีต่างๆ ทำให้ประชาชนแต่ละชุมชนได้ทำกิจกรรมร่วมกันมากขึ้น

ขอบเขตและปริมาณของปัญหา พื้นที่เป้าหมาย กลุ่มเป้าหมาย

การพัฒนาทางการศึกษา กีฬา ศาสนา ขนบธรรมเนียมประเพณี และศิลปวัฒนธรรม ของเทศบาลตำบลเพชรพะงัน การศึกษาในระดับก่อนวัยเรียนยังขาดสื่อและอุปกรณ์การเรียนที่ทันสมัย ศูนย์พัฒนาเด็กเล็กโรงเรียนบ้านโฉลกเหล่าไม่มีอาคารสถานที่ในการเรียนการสอนที่เป็นของเทศบาลเอง ประกอบกับไม่มีพื้นที่ที่จะดำเนินการก่อสร้างสิ่งอำนวยความสะดวกต่างๆ สำหรับกิจกรรมการส่งเสริมประเพณีวัฒนธรรมของท้องถิ่น เทศบาลตำบลเพชรพะงัน ได้มีการจัดงานประเพณีวันสงกรานต์รดน้ำดำหัวผู้สูงอายุ ประเพณีชักพระทางทะเล และการรณรงค์ให้ประชาชนในพื้นที่ร่วมกิจกรรมต่างๆ ซึ่งได้รับการตอบรับดีพอสมควรจากคนในชุมชน

การคาดการณ์แนวโน้มในอนาคต

ต้องมีอาคารสถานที่รวมทั้งอุปกรณ์การเรียนการสอนที่ทันสมัย สำหรับศูนย์พัฒนาเด็กเล็กของเทศบาลตำบลเพชรพะงัน ทั้ง ๒ ศูนย์ ให้มีความเหมาะสมกับการพัฒนาการตามวัยของเด็ก และการส่งเสริมจริยธรรมของเด็กและเยาวชน มีการส่งเสริมโดยการอบรมทั้งในโรงเรียนและนอกโรงเรียน การจัดตั้งสภาเด็ก

และเยาวชนเพื่อสร้างความตระหนักรู้ด้านประเพณี และวัฒนธรรม สำหรับด้านการกีฬาให้มีการดำเนินการเองและจัดงบประมาณอุดหนุนให้แก่โรงเรียนในเขตพื้นที่เป็นประจำทุกปี

ความต้องการของประชาชน

ประชาชนในเขตเทศบาลตำบลเพชรพะงัน ต้องการให้เด็กและเยาวชนมีคุณภาพชีวิตที่ดี มีความรู้ ความสามารถในการสื่อสารด้านภาษาอังกฤษ มีจริยธรรมในตนเอง มีความสนใจในวัฒนธรรม และประเพณีอันดีงามของท้องถิ่น

๓. ด้านการพัฒนาทรัพยากรธรรมชาติและสิ่งแวดล้อม

ด้านทรัพยากรและสิ่งแวดล้อม ของเทศบาลตำบลเพชรพะงัน เป็นดินแดนที่สงบ ศักดิ์สิทธิ์ และมีทัศนียภาพที่งดงาม ประกอบกับสถานที่ท่องเที่ยวในโซนนี้มีความหลากหลายทางชีวภาพหลายแห่ง ที่มีความเหมาะสมต่อการพัฒนาเป็นแหล่งท่องเที่ยวเชิงนิเวศ จากทะเล สู่ภูเขา และจากภูเขาสู่ยอดเขาหยา ซึ่งเป็นยอดเขาที่สูงที่สุด เป็นสัญลักษณ์ของหมู่เกาะในอำเภอเกาะพะงัน ที่มีทัศนียภาพที่โดดเด่นที่สวยงาม และยังเป็นแหล่งต้นน้ำ ลำธาร ห้วย คลองหลายสาย ซึ่งเป็นทรัพยากรธรรมชาติที่อุดมสมบูรณ์หล่อเลี้ยงชีวิตของคนในชุมชนตลอดมา และทางเทศบาลตำบลเพชรพะงัน ได้เล็งเห็นและให้ความสำคัญในการอนุรักษ์ ฟื้นฟู ทรัพยากรธรรมชาติและสิ่งแวดล้อมอย่างต่อเนื่อง

ขอบเขตและปริมาณของปัญหา พื้นที่เป้าหมาย กลุ่มเป้าหมาย

ประชาชนในเขตเทศบาลตำบลเพชรพะงัน บางส่วนขาดความตระหนักรู้ในการอนุรักษ์ ทรัพยากรธรรมชาติและสิ่งแวดล้อม ประกอบกับคนต่างด้าวเข้ามาอยู่อาศัยและจับสัตว์น้ำที่มีขนาดเล็ก ไปบริโภค ทำให้ทรัพยากรธรรมชาติ เช่น หอย ปลา ปู ลดจำนวนลงอย่างรวดเร็ว ปัจจุบันบางช่วงก็ไม่สามารถหาสัตว์น้ำมาทานได้ เนื่องจากเจริญเติบโตไม่ทัน กับความต้องการของคนในพื้นที่

การคาดการณ์แนวโน้มในอนาคต

๑. การประชาสัมพันธ์ เผยแพร่ และส่งเสริมให้เด็ก เยาวชน และประชาชนในชุมชน ร่วมกันอนุรักษ์ ฟื้นฟู ทรัพยากรธรรมชาติและสิ่งแวดล้อม

๒. ส่งเสริมความร่วมมือระหว่างหน่วยงานภาครัฐ ภาคเอกชน และประชาชนร่วมอนุรักษ์ ฟื้นฟู ทรัพยากรธรรมชาติและสิ่งแวดล้อม

๓. ประชาชนได้ตระหนักถึงทรัพยากรทางทะเลให้คงอยู่ตลอดไป

ความต้องการของประชาชน

๑. มีทรัพยากรสัตว์น้ำทางทะเลเพิ่มขึ้น และเพียงพอแก่การดำรงชีวิต

๒. หน่วยงานภาครัฐ มีมาตรการป้องกันและจับกุมผู้กระทำ

๓. ป้องกันเรือประมง/เรือขนาดใหญ่ เข้าออกบริเวณชายฝั่ง

๔. การพัฒนาด้านเศรษฐกิจและสังคม

ขอบเขตและปริมาณของปัญหา พื้นที่เป้าหมาย กลุ่มเป้าหมาย

ในด้านการพัฒนาเศรษฐกิจและสังคม เทศบาลตำบลเพชรพะงัน ประชาชนส่วนใหญ่ประกอบอาชีพธุรกิจด้านการท่องเที่ยว ประมง และเกษตรกรรม เช่น การปลูกพืชผักสวนครัว ทำสวนมะพร้าว ฯลฯ ซึ่งเป็นพืชเศรษฐกิจที่สำคัญของประเทศ การประกอบอาชีพจะติดปัญหาด้านราคาผลผลิตทางการเกษตรไม่แน่นอน ปัญหาด้านการขาดแคลนแรงงาน แรงงานส่วนใหญ่มาจากต่างพื้นที่ ฉะนั้น อัจรวมกลุ่มผู้มีความเชี่ยวชาญในการพัฒนาภาคการเกษตรมาให้ความรู้ ความเข้าใจ ในทุกๆด้าน และส่งเสริมการดำเนินชีวิตบนพื้นฐานของความพอเพียง พออยู่ พอกิน การผลิตของใช้เองในครัวเรือน ช่วยลดรายจ่าย เพิ่มรายได้

การคาดการณ์แนวโน้มในอนาคต

ภาคการเกษตร เป็นสิ่งสำคัญยิ่งที่จะต้องดำเนินการพัฒนา เทศบาลตำบลเพชรพะงัน จะจัดสรรงบประมาณให้หน่วยงานที่เกี่ยวข้อง และจัดทำโครงการ/กิจกรรมจะเน้นหนักในเรื่องการให้ความรู้ เพื่อลดต้นทุนและเพิ่มผลผลิตทางการเกษตรต่อไป และส่งเสริมกิจกรรมชุมชนต้นแบบตามแนวปรัชญาเศรษฐกิจพอเพียงอย่างต่อเนื่อง

ความต้องการของประชาชน

ประชาชนในเขตเทศบาลตำบลเพชรพะงัน ต้องการให้ราคาผลผลิตมีความแน่นอน ลดปัญหา ด้านแรงงานภาคธุรกิจการโรงแรมและการท่องเที่ยว แรงงานส่วนใหญ่มาจากแรงงานนอกพื้นที่ และแรงงาน ต่างด้าว

๕. ด้านการบริหารจัดการองค์กรที่ดี

ระบบบริหารจัดการของภาครัฐนั้นมีกฎระเบียบที่มาก ทำให้การบริการประชาชนยังขาดความคล่องตัวและมีขั้นตอนมาก ทำให้เกิดปัญหาในการบริหารซึ่งสามารถแยกเป็นข้อๆดังนี้

๑. ระบบบริหารจัดการของภาครัฐยังมีกฎระเบียบที่มาก ทำให้การบริการประชาชนยังขาดความคล่องตัวและมีขั้นตอนมาก

๒. ปัญหาประชาชนขาดกระบวนการเรียนรู้ในด้านการเมือง การบริหาร

๓. ประชาชนขาดความตระหนัก ความกระตือรือร้น ในการมีส่วนร่วมทางการเมือง การบริหารอย่างจริงจัง

๔. การรับรู้ข่าวสารยังไม่ทั่วถึง การประชาสัมพันธ์ยังไม่ได้รับความสำคัญ

จากทั้งหมดที่กล่าวมาถือเป็นปัญหาสำคัญที่มีผลต่อการพัฒนาองค์กรปกครองส่วนท้องถิ่น ดังนั้นจึงจำเป็นต้องอย่างยิ่งที่ประชาชนจะต้องพัฒนาองค์กรปกครองส่วนท้องถิ่น และมีส่วนร่วมทางการเมืองการบริหารของท้องถิ่นเพื่อกำหนดทิศทางการบริหารงานด้านต่างๆ ให้เป็นไปตามความต้องการของท้องถิ่น

ขอบเขตและปริมาณของปัญหา พื้นที่เป้าหมาย กลุ่มเป้าหมาย

ประชาชนในเขตเทศบาลตำบลเพชรพะงัน บางส่วนขาดความตระหนัก ความกระตือรือร้น ในการที่จะร่วมกิจกรรมทางการเมือง การบริหารงาน เช่น การประชุม การเข้าร่วมประชุม อบรม หรือการให้ความรู้ ในเรื่องต่างๆ สาเหตุมาจากประชาชนอยู่พื้นที่ที่ประกอบอาชีพธุรกิจการท่องเที่ยว เกษตรกรรม และทำการประมง บางส่วนไม่ได้อยู่ในพื้นที่ ด้านการมีส่วนร่วมของประชาชนบกพร่อง ทำให้ไม่ทราบความต้องการของประชาชนอย่างแท้จริง และการบริหารงานไม่บรรลุวัตถุประสงค์ อาจเนื่องมาจากข้อจำกัดของทรัพยากร ไม่ว่าจะเงิน คน หรือส่วนอื่น รายได้ของเทศบาลตำบลเพชรพะงัน มีน้อย ซึ่งไม่เพียงพอต่อการดำเนินงานพัฒนา ด้านต่างๆ รายได้ของเทศบาลตำบลเพชรพะงัน ส่วนใหญ่เป็นรายได้ที่ส่วนกลางจัดสรรให้ รายได้จากการจัดเก็บเองยังไม่ครอบคลุมทั่วพื้นที่

การคาดการณ์แนวโน้มในอนาคต

เทศบาลตำบลเพชรพะงัน จะจัดให้มีการประชาสัมพันธ์ เผยแพร่ และส่งเสริมให้ประชาชนมีความสนใจในการเมืองการบริหารโดยใช้สื่อต่างๆ ของเทศบาลตำบลเพชรพะงัน จัดอบรมแกนนำในชุมชน/หมู่บ้าน และส่งเสริมให้ประชาชนมีส่วนร่วมทางการเมืองการบริหารโดยการจัดตั้งกลุ่มตัวแทนของชุมชน/หมู่บ้าน ในด้านต่างๆ ส่วนในเรื่องบุคลากรของเทศบาลตำบลเพชรพะงัน จัดให้มีการส่งเสริมพัฒนาระบบการทำงาน โดยการส่งอบรมอย่างต่อเนื่องเพื่อเพิ่มประสิทธิภาพและมีทัศนคติที่ดีในการทำงานสร้างแรงจูงใจให้กับผู้ปฏิบัติงาน ทำให้มีขวัญและกำลังใจในการทำงาน และให้ทุกคนยึดถือปฏิบัติตามหลักธรรมาภิบาลอย่างแท้จริง

ความต้องการของประชาชน

๑. สร้างความตระหนัก ให้ประชาชนเล็งเห็นความสำคัญ ของการมีส่วนร่วมในด้านการเมือง การบริหารของเทศบาลตำบลเพชรพะงัน และสนใจที่จะมีส่วนร่วมกิจกรรมทางเทศบาลตำบลเพชรพะงันจัดขึ้น

๒. ผู้บริหาร บุคลากร ของเทศบาลตำบลเพชรพะงัน ได้รับการพัฒนาสามารถปฏิบัติงาน อย่างมีประสิทธิภาพ มีการบริการที่ดี สะดวก รวดเร็ว

๓. เทศบาลตำบลเพชรพะงัน สามารถจัดเก็บรายได้อย่างทั่วถึง และครบถ้วน เป็นธรรม เพื่อมี รายได้ให้เพียงพอต่อการบริหารงานและดำเนินโครงการ/กิจกรรมด้านต่างๆ มีการส่งเสริมและสนับสนุนกลุ่ม สร้างอาชีพหรือลงทุนในโครงการ/กิจกรรม เพื่อก่อให้เกิดการสร้างงานและกระจายรายได้ อย่างยั่งยืน

๖. ด้านการบริหารจัดการการท่องเที่ยว

การบริหารจัดการการท่องเที่ยว เทศบาลตำบลเพชรพะงัน ได้เล็งเห็นความสำคัญในการดึงดูด นักท่องเที่ยวมาเที่ยวในเขตพื้นที่เทศบาลตำบลเพชรพะงัน โดยการเน้นการอนุรักษ์ทรัพยากรธรรมชาติให้คงอยู่ คู่กับชุมชน เนื่องจากเน้นการท่องเที่ยวเชิงชีวภาพ ส่วนใหญ่นักท่องเที่ยวทั้งชาวไทยและชาวต่างชาติเลือกที่จะ มาพักผ่อน ชื่นชมกับธรรมชาติ เช่น กิจกรรมดำน้ำ ชมปะการัง

ขอบเขตและปริมาณของปัญหา พื้นที่เป้าหมาย กลุ่มเป้าหมาย

ปัจจุบันนักท่องเที่ยวลดลง เนื่องจากนโยบายรัฐบาล จึงส่งผลกระทบต่อการท่องเที่ยวของ อำเภอเกาะพะงัน

การคาดการณ์แนวโน้มในอนาคต

เทศบาลตำบลเพชรพะงัน จะจัดให้มีการประชาสัมพันธ์ เผยแพร่ และจัดกิจกรรมที่ส่งเสริม การท่องเที่ยว หรือพัฒนาชุมชนให้เหมาะแก่การท่องเที่ยวมากขึ้น การเดินทางคล่องตัวมากขึ้น จัดให้มีสนามบิน ขนาดเล็ก การคมนาคมสะดวกและปลอดภัยในชีวิตและทรัพย์สินเพิ่มขึ้น

ความต้องการของประชาชน

๑. เพิ่มจำนวนนักท่องเที่ยวให้มากขึ้น

๒. การเดินทางมีความสะดวกและปลอดภัยในชีวิตและทรัพย์สิน

๗. การพัฒนาด้านการป้องกันและแก้ไขปัญหายาเสพติดและส่งเสริมสุขภาพชุมชน

การพัฒนาด้านการป้องกันและแก้ไขปัญหายาเสพติดและส่งเสริมสุขภาพชุมชน เทศบาล ตำบลเพชรพะงัน ได้มีการจัดมาตรการป้องกันและควบคุมโรคระบาด เช่น โรคไข้เลือดออก/มาลาเรีย มีการรณรงค์ประชาสัมพันธ์เคลื่อนที่ และการกำจัดพาหะนำโรคติดต่อ

สำหรับยาเสพติด เป็นปัญหาที่สำคัญมาก เนื่องจากอำเภอเกาะพะงัน เป็นแหล่งท่องเที่ยว การควบคุมและเฝ้าระวังไม่ทั่วถึง

ขอบเขตและปริมาณของปัญหา พื้นที่เป้าหมาย กลุ่มเป้าหมาย

ในเขตพื้นที่ของในเขตเทศบาลตำบลเพชรพะงัน ส่วนใหญ่มีอากาศร้อนชื้น เหมาะแก่ การเกิดโรคไข้เลือดออก ซึ่งในแต่ละปี สถิติการเกิดโรคไข้เลือดออกมีจำนวนเพิ่มมากขึ้น

ปัญหาด้านยาเสพติด เป็นปัญหาที่รัฐบาลได้กำหนดให้เป็นวาระแห่งชาติ แต่ปัญหานี้กลับไม่ ลดน้อยลงเลย เพราะกลุ่มเสี่ยงส่วนใหญ่ จะมาจากลูกหลานในชุมชน/หมู่บ้าน การปกปิดปัญหาหรือไม่มีข้อมูลที่ เป็นจริง จึงยากแก่การแก้ไข กำหนดมาตรการที่ชัดเจน

การคาดการณ์แนวโน้มในอนาคต

เทศบาลตำบลเพชรพะงัน จะดำเนินการส่งเสริมและสนับสนุนทั้งทางด้านสาธารณสุข จัดวิทยากรมาอบรมให้ความรู้ ความเข้าใจ และจัดให้มีอาสาสมัครสาธารณสุขเป็นตัวแทนของเทศบาลตำบลเพชรพะงัน คอยดูแลสอดส่องปัญหาสาธารณสุขภายในชุมชนของตนเองและประสานมายังเทศบาลตำบลเพชรพะงัน เพื่อให้ความช่วยเหลือและจัดให้มีโครงการด้านสาธารณสุขลงไปยังชุมชน/หมู่บ้านต่างๆ อย่างทั่วถึงส่วนเรื่องของยาเสพติด หากกลุ่มนี้ได้รับรู้ถึงโทษของยาเสพติด โดยจัดอบรมทั้งทางโลก และทางธรรม ก็จะสามารถลดปัญหาลงได้

ความต้องการของประชาชน

ประชาชนต้องการมีคุณภาพชีวิตที่ดี ได้รับบริการสาธารณสุขอย่างทั่วถึง เด็ก และเยาวชนได้รับการปลูกฝัง มีจริยธรรมและความสนใจในประเพณีของท้องถิ่นอันดีงาม เด็กและเยาวชนห่างไกลยาเสพติด มีสถานที่พักผ่อนหย่อนใจ สถานที่เล่นกีฬา ออกกำลังกายและนันทนาการอย่างเพียงพอ และใช้พื้นที่สาธารณะประโยชน์หรือพื้นที่ว่างเปล่าให้เกิดประโยชน์สูงสุด

ผลการวิเคราะห์ศักยภาพเพื่อประเมินสถานการณ์การพัฒนาในปัจจุบันและโอกาสการพัฒนาในอนาคตของเทศบาลตำบลเพชรพะงัน ด้วยเทคนิค SWOT Analysis (จุดแข็ง จุดอ่อน โอกาส และอุปสรรค)

การวิเคราะห์จุดแข็ง (Strengths : S) Strength

๑. การเมืองมีเสถียรภาพ
๒. การบริหารองค์กรมีประสิทธิภาพ
๓. มีสถานที่หน่วยงานราชการตั้งอยู่ในพื้นที่ ได้แก่ เทศบาลตำบลเพชรพะงัน โรงเรียน โรงพยาบาล โรงพยาบาลส่งเสริมตำบล สถานีอนามัย ศูนย์พัฒนาเด็กเล็กสภามัคคา และศูนย์โกลกหล้า เป็นต้น
๔. มีทรัพยากรธรรมชาติที่หลากหลาย เช่น ภูเขา ทะเล น้ำตก
๕. มีสถานที่ท่องเที่ยวเชิงอนุรักษ์ ได้แก่ อ่าววกตุ่ม หาดหินงาม หาดขอม หาดขวด หาดทองหลาง อ่าวแม่หาด เกาะม้า หาดกรวด และหาดสลัด
๖. มีวัฒนธรรม ขนบธรรมเนียม ประเพณี และมีวัดเป็นศูนย์รวมจิตใจ
๗. มีศูนย์ส่งเสริมกลุ่มอาชีพ ได้แก่ ประมง OTOP วิสาหกิจชุมชน กลุ่มแม่บ้าน ชมรมต่างๆ
๘. มีองค์กรทางการเงิน ได้แก่ ออมทรัพย์ กองทุนหมู่บ้าน โครงการแก้ไขปัญหาคาความยากจน
๙. มีสถานที่ประกอบการ ได้แก่ โรงแรม รีสอร์ท ร้านอาหาร
๑๐. มีแหล่งน้ำตามธรรมชาติ ได้แก่ คลอง บึง ลำธาร น้ำตก
๑๑. มีประปาภูมิภาค
๑๒. มีความอุดมสมบูรณ์ทางทรัพยากรธรรมชาติ ได้แก่ ป่าสงวน ป่าชุมชน พื้นที่สาธารณะประโยชน์ ภูเขาตาหลวง เขาตะปู เกาะรังนก
๑๓. มีพืชเศรษฐกิจของท้องถิ่น เช่น มะพร้าว มีราคาตกต่ำ ไม่มีตลาดรองรับผลผลิต
๑๔. มีศูนย์ถ่ายทอดเทคโนโลยี, ศูนย์ศัตรูพืชชุมชน, ศูนย์ประมงทะเลชายฝั่งโกลกหล้า
๑๕. มีหมู่บ้านเศรษฐกิจพอเพียงต้นแบบ
๑๖. ทำเทียบเรือประมงและท่องเที่ยว ได้แก่ ทำเทียบเรือวกตุ่ม โกลกหล้า และศรีธนู

การวิเคราะห์จุดอ่อน (Weakness : W)

ภายในองค์กร

๑. เครื่องมืออุปกรณ์ในการดำเนินงานมีไม่เพียงพอและขาดประสิทธิภาพ เช่น คอมพิวเตอร์ เครื่องพิมพ์ เครื่องโทรสาร เครื่องถ่ายเอกสาร
๒. งบประมาณไม่เพียงพอในการดำเนินการ
๓. ขาดบุคลากรบางตำแหน่ง และบุคลากรเฉพาะด้าน
๔. ระเบียบข้อกฎหมายเทศบัญญัติ
๕. ขาดการประชาสัมพันธ์ข้อมูลข่าวสารที่ทั่วถึง
๖. ระบบสัญญาณอินเทอร์เน็ตช้า

ภายนอก

๑. ประชาชนบางส่วนไม่ให้ความสำคัญและมีส่วนร่วมในการพัฒนาท้องถิ่น
๒. งบประมาณมีจำกัดจึงไม่สามารถพัฒนาท้องถิ่นได้อย่างครอบคลุมและแก้ไขปัญหาความเดือดร้อนของประชาชนได้ทั่วถึง
๓. ประชาชนขาดความสามัคคีและการรวมกลุ่ม เพื่อสร้างความเข้มแข็งของชุมชน
๔. การบริหารจัดการขยะไม่ครบวงจร
๕. โรคระบาดมาลาเรีย / ไข้เลือดออก
๖. ปัญหายาเสพติด / อาชญากรรม
๗. แรงงานต่างด้าว และประชากรแฝงมีจำนวนมาก
๘. ปัญหาสุนัขจรจัด
๙. การทำลายทรัพยากรทางธรรมชาติทั้งทางบก และทางทะเล ได้แก่ หอยมือเสือ ปลิงทะเล ปะการัง ฯลฯ

การวิเคราะห์โอกาส (Opportunity : O)

๑. เป็นชุมชนที่เงียบสงบ ประชาชนมีความเป็นอยู่เรียบง่าย ปราศจากเหตุการณ์รุนแรง
๒. อำเภอกะพะงั่นมีชื่อเสียง เป็นที่รู้จักของประชาชนและนักท่องเที่ยวทั้งชาวไทยและชาวต่างชาติ
๓. สามารถหาแรงงานได้ง่าย ราคาถูก จากประเทศเพื่อนบ้าน

วิเคราะห์อุปสรรค (Threats : T)

๑. การเมืองระดับประเทศยังมีปัญหาความขัดแย้งทำให้การบริหารงานด้านนโยบายไม่มีความชัดเจน และแน่นอน ส่งผลต่อการจัดสรรงบประมาณ
๒. อำนาจหน้าที่ตามแผนกระจายอำนาจฯ บางภารกิจยังไม่มีมีความชัดเจน
๓. ขาดบุคลากรที่มีความรู้ความสามารถเฉพาะด้าน และบุคลากรที่ไม่เพียงพอในการปฏิบัติงาน
๔. ระเบียบกฎหมายไม่เอื้ออำนวยต่อการบริหารจัดการ
๕. ประชาชนยังขาดระเบียบวินัย เช่น ไม่ปฏิบัติตามกฎหมาย
๖. การคมนาคมไม่สะดวก อัตราค่าโดยสารสูง และต้องใช้เวลาในการเดินทางหลายชั่วโมง
๗. มีการผูกขาดทางด้านบริการ/จำนวนเที่ยว เช่น เรือโดยสาร เป็นต้น
๘. เรือประมงพาณิชย์เข้ามารุกล้ำในเขตพื้นที่หวงห้าม
๙. ค่าครองชีพสูง สินค้าอุปโภค - บริโภค มีราคาแพง
๑๐. ปัญหาสภาวะโลกร้อนส่งผลให้เกิดภัยธรรมชาติต่างๆ เช่น ภัยแล้ง อุทกภัย
๑๑. ราคาผลผลิตทางการเกษตรตกต่ำ

วิสัยทัศน์ (Vision) พันธกิจ (Mission) การพัฒนาท้องถิ่น

วิสัยทัศน์ (Vision)

“ท่องเที่ยวยั่งยืน เมืองน่าอยู่ สู่สังคมแห่งความสุข”

พันธกิจ (Mission)

๑. สร้างสังคมเป็นธรรมและเป็นสังคมที่มีคุณภาพ
๒. พัฒนาระบบโครงสร้างพื้นฐานอย่างทั่วถึง
๓. บริหารจัดการทรัพยากรธรรมชาติและสิ่งแวดล้อมอย่างยั่งยืน
๔. พัฒนาแหล่งท่องเที่ยวให้มีศักยภาพสู่ความเป็นเลิศ
๕. การบริหารจัดการหลักการบริหารกิจการบ้านเมืองที่ดี

จุดมุ่งหมายเพื่อการพัฒนา

๑. เพื่อพัฒนาโครงสร้างพื้นฐานอย่างทั่วถึง ได้แก่ ไฟฟ้า ประปา และถนน
๒. เพื่อพัฒนาด้านการศึกษา กีฬา ศาสนา ขนบธรรมเนียมประเพณี และวัฒนธรรม
๓. สร้างเศรษฐกิจฐานรากให้เข้มแข็งและมั่นคง
๔. เพื่อบริหารจัดการทรัพยากรธรรมชาติและสิ่งแวดล้อมอย่างยั่งยืน และเป็นระบบ
๕. เพื่อพัฒนาสังคมให้เป็นเมืองแห่งคนดีและที่น่าอยู่
๖. เพื่อพัฒนาแหล่งท่องเที่ยวอย่างเป็นระบบและการบริการให้มีคุณภาพและปลอดภัย
ก้าวสู่ประชาคมอาเซียน

ยุทธศาสตร์การพัฒนาและแนวทางการพัฒนาจากแผนยุทธศาสตร์การพัฒนา

ยุทธศาสตร์ที่ ๑ ด้านโครงสร้างพื้นฐาน

แนวทางการพัฒนา

๑. การพัฒนาระบบโครงสร้างพื้นฐาน
๒. การปรับปรุงและพัฒนาระบบไฟฟ้า ประปา และสาธารณูปโภคอื่นๆ
๓. การพัฒนาแหล่งน้ำดิบ แหล่งน้ำธรรมชาติ สำรองทั้งในระยะสั้นและระยะยาว รวมทั้ง
การพัฒนาระบบป้องกันและบรรเทาสาธารณภัย

ยุทธศาสตร์ที่ ๒ ด้านการศึกษา กีฬา ศาสนา ขนบธรรมเนียมประเพณี และศิลปวัฒนธรรม

แนวทางการพัฒนา

๑. การพัฒนาสนับสนุนกระบวนการเพิ่มศักยภาพทางการศึกษา การกีฬา สร้างแหล่งเรียนรู้ การรับรู้ข้อมูลข่าวสารให้แก่ประชาชน
๒. ส่งเสริมกิจกรรมทางด้านศาสนา อนุรักษ์ศิลปวัฒนธรรม ขนบธรรมเนียมประเพณี ปราชญ์ชาวบ้าน และภูมิปัญญาท้องถิ่น

ยุทธศาสตร์ที่ ๓ ด้านทรัพยากรธรรมชาติและสิ่งแวดล้อม

แนวทางการพัฒนา

๑. การบริหารจัดการการใช้และการอนุรักษ์ทรัพยากรธรรมชาติและสิ่งแวดล้อม
๒. การพัฒนาจัดการระบบกำจัดขยะและบำบัดของเสีย
๓. การพัฒนาป้องกันทรัพยากรชายฝั่งและในทะเลอย่างยั่งยืน

ยุทธศาสตร์ที่ ๔ ด้านเศรษฐกิจและสังคม

แนวทางการพัฒนา

๑. การส่งเสริม พัฒนาอาชีพ และสร้างความเข้มแข็งของชุมชนตามหลักปรัชญาเศรษฐกิจพอเพียง
๒. การพัฒนาด้านสวัสดิการสังคม
๓. การพัฒนาด้านการส่งเสริมประชาธิปไตยความเสมอภาคและสิทธิเสรีภาพและความเป็นธรรม
๔. การพัฒนาด้านการป้องกันและบรรเทาสาธารณภัย
๕. การพัฒนาสังคมให้มีความสุข มีคุณธรรม และเข้มแข็ง

ยุทธศาสตร์ที่ ๕ ด้านบริหารจัดการองค์กรที่ดี

แนวทางการพัฒนา

๑. พัฒนาศักยภาพบุคลากรองค์กรปกครองส่วนท้องถิ่น
๒. พัฒนาองค์กรปกครองส่วนท้องถิ่นให้เป็นองค์กรที่มีขีดสมรรถนะสูงมุ่งเน้นสู่ความเป็นเลิศ

ยุทธศาสตร์ที่ ๖ ด้านการพัฒนาบริหารจัดการการท่องเที่ยว

แนวทางการพัฒนา

๑. การพัฒนาและส่งเสริมการท่องเที่ยวอย่างยั่งยืน

ยุทธศาสตร์ที่ ๗ การพัฒนาด้านการป้องกันและแก้ไขปัญหาเสพติดและส่งเสริมสุขภาพชุมชน

แนวทางการพัฒนา

๑. ส่งเสริมและสนับสนุนในการป้องกันและแก้ไขปัญหาเสพติด
๒. เพิ่มศักยภาพการบริการด้านสาธารณสุข สุขภาพชุมชน และป้องกันระงับโรคติดต่อ

๓.๓. ความเชื่อมโยงยุทธศาสตร์การพัฒนาจังหวัดกับยุทธศาสตร์การพัฒนาของเทศบาลตำบลเพชรพะงัน

โครงสร้างความเชื่อมโยงแผนยุทธศาสตร์การพัฒนาเทศบาลตำบลเพชรพะงัน พ.ศ. ๒๕๖๐ - ๒๕๖๓

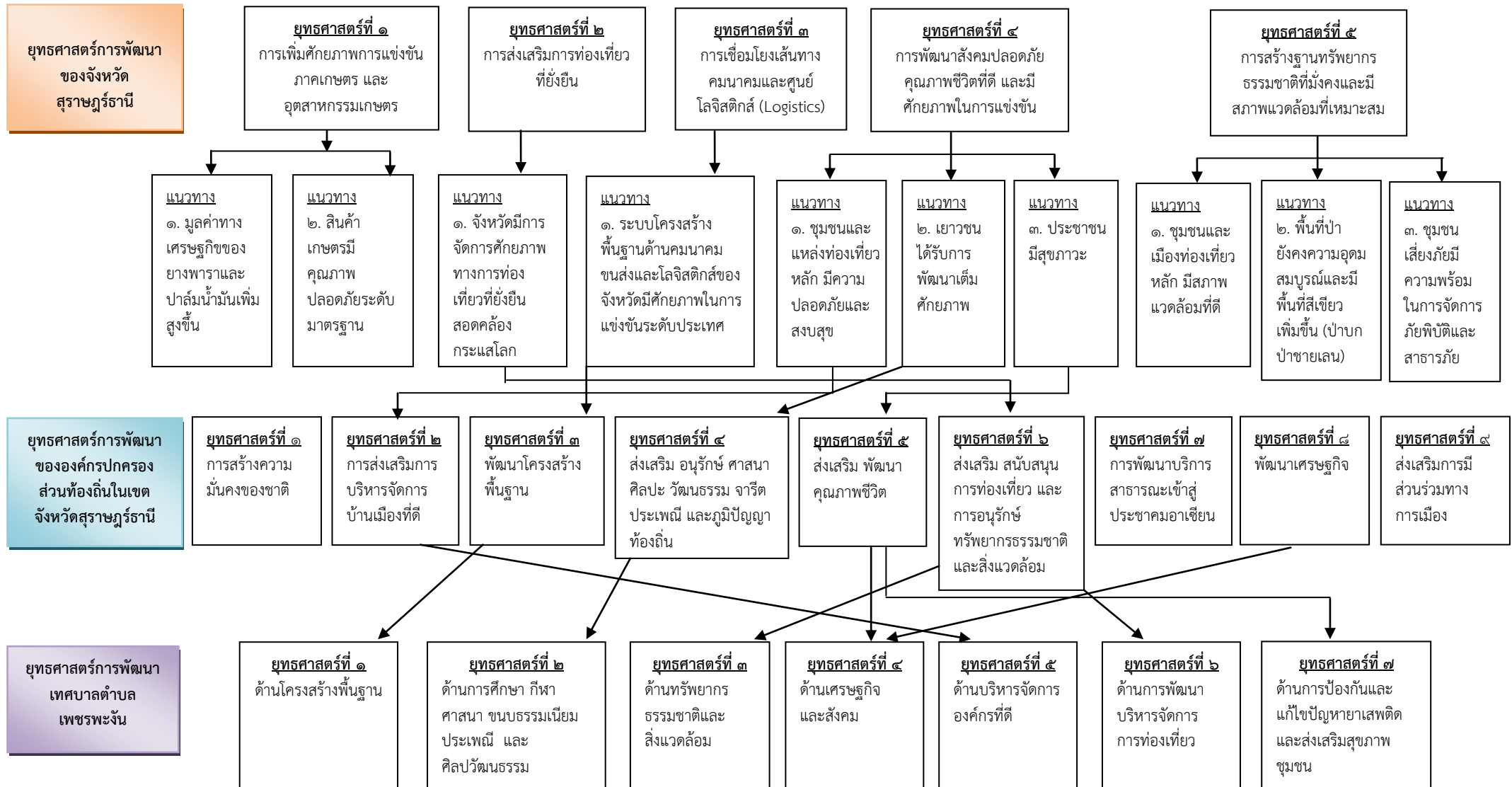

๓.๔ แผนที่ยุทธศาสตร์

แผนที่ยุทธศาสตร์องค์กรปกครองส่วนท้องถิ่น ยุทธศาสตร์การพัฒนาของเทศบาลตำบลเพชรพะงัน

แบบ ยท.๐๒

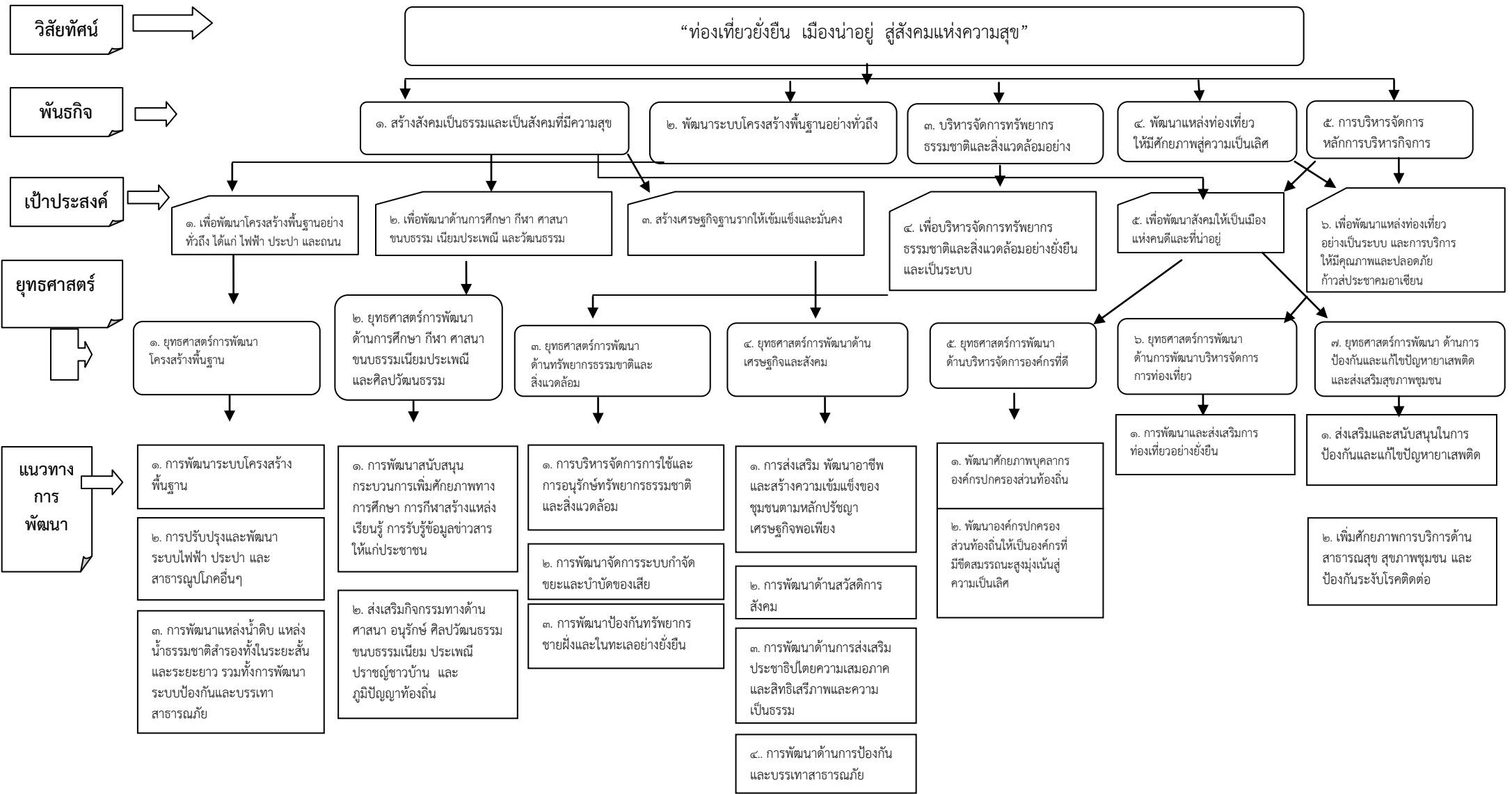

๕. การพัฒนาสังคมให้มี
ความสุข มีคุณธรรม และ
เข้มแข็ง

บทที่ ๔

รายละเอียดแผนยุทธศาสตร์การพัฒนา

เทศบาลตำบลเพชรพะงัน ได้กำหนดประเด็นยุทธศาสตร์การพัฒนา เพื่อเป็นจุดมุ่งหมายและความคาดหวังที่จะให้เกิดขึ้นหรือบรรลุผลในอนาคตข้างหน้า เทศบาลตำบลเพชรพะงัน เป็นเทศบาลขนาดกลาง ได้กำหนดยุทธศาสตร์การพัฒนา ดังนี้

ยุทธศาสตร์ที่ ๑ : ด้านโครงสร้างพื้นฐาน

กลยุทธ์ / แนวทางการพัฒนา

๑. การพัฒนาระบบโครงสร้างพื้นฐาน
๒. การปรับปรุงและพัฒนาระบบไฟฟ้า ประปา และสาธารณูปโภคอื่นๆ
๓. การพัฒนาแหล่งน้ำดิบ แหล่งน้ำธรรมชาติ สำรองทั้งในระยะสั้นและระยะยาว รวมทั้งการพัฒนาระบบป้องกันและบรรเทาสาธารณภัย

ยุทธศาสตร์ที่ ๒ : ด้านการศึกษา กีฬา ศาสนา ขนบธรรมเนียมประเพณี และศิลปวัฒนธรรม

กลยุทธ์ / แนวทางการพัฒนา

๑. การพัฒนาสนับสนุนกระบวนการเพิ่มศักยภาพทางการศึกษา การกีฬา สร้างแหล่งเรียนรู้ การรับรู้ข้อมูลข่าวสารให้แก่ประชาชน
๒. ส่งเสริมกิจกรรมทางด้านศาสนา อนุรักษ์ศิลปวัฒนธรรม ขนบธรรมเนียมประเพณี ประชาชนชาวบ้าน และภูมิปัญญาท้องถิ่น

ยุทธศาสตร์ที่ ๓ : ด้านทรัพยากรธรรมชาติและสิ่งแวดล้อม

กลยุทธ์ / แนวทางการพัฒนา

๑. การบริหารจัดการการใช้และการอนุรักษ์ทรัพยากรธรรมชาติและสิ่งแวดล้อม
๒. การพัฒนาจัดการระบบกำจัดขยะและบำบัดของเสีย
๓. การพัฒนาป้องกันทรัพยากรชายฝั่งและในทะเลอย่างยั่งยืน

ยุทธศาสตร์ที่ ๔ : ด้านเศรษฐกิจและสังคม

กลยุทธ์ / แนวทางการพัฒนา

๑. การส่งเสริม พัฒนาอาชีพ และสร้างความเข้มแข็งของชุมชนตามหลักปรัชญาเศรษฐกิจพอเพียง
๒. การพัฒนาด้านสวัสดิการสังคม
๓. การพัฒนาด้านการส่งเสริมประชาธิปไตยความเสมอภาคและสิทธิเสรีภาพและความเป็นธรรม
๔. การพัฒนาด้านการป้องกันและบรรเทาสาธารณภัย
๕. การพัฒนาสังคมให้มีความสุข มีคุณธรรม และเข้มแข็ง

ยุทธศาสตร์ที่ ๕ : ด้านบริหารจัดการองค์กรที่ดี

กลยุทธ์ / แนวทางการพัฒนา

๑. พัฒนาศักยภาพบุคลากรองค์กรปกครองส่วนท้องถิ่น
๒. พัฒนาองค์กรปกครองส่วนท้องถิ่นให้เป็นองค์กรที่มีขีดสมรรถนะสูงมุ่งเน้นสู่ความเป็นเลิศ

ยุทธศาสตร์ที่ ๖ ด้านการพัฒนาบริหารจัดการการท่องเที่ยว

กลยุทธ์ / แนวทางการพัฒนา

๑. การพัฒนาและส่งเสริมการท่องเที่ยวอย่างยั่งยืน

ยุทธศาสตร์ที่ ๗ การพัฒนาด้านการป้องกันและแก้ไขปัญหาเสพติดและส่งเสริมสุขภาพชุมชน

กลยุทธ์ / แนวทางการพัฒนา

๑. ส่งเสริมและสนับสนุนในการป้องกันและแก้ไขปัญหายาเสพติด
๒. เพิ่มศักยภาพการบริการด้านสาธารณสุข สุขภาพชุมชน และป้องกันระงับโรคติดต่อ

รายละเอียดแผนยุทธศาสตร์การพัฒนา

ประเด็นยุทธศาสตร์ที่ ๑	ด้านโครงสร้างพื้นฐาน
พันธกิจ	พัฒนาระบบโครงสร้างพื้นฐานอย่างทั่วถึง
เป้าประสงค์	เพื่อพัฒนาโครงสร้างพื้นฐานอย่างทั่วถึง ได้แก่ ไฟฟ้า ประปา และถนน
ตัวชี้วัดระดับเป้าประสงค์	จำนวนถนน ระบบประปา การไฟฟ้าและสาธารณสุขปโภค ที่ได้มาตรฐานเพิ่มขึ้น

กลยุทธ์/แนวทางการพัฒนาและตัวชี้วัดระดับกลยุทธ์

กลยุทธ์/แนวทางการพัฒนา	ตัวชี้วัดระดับกลยุทธ์
๑. การพัฒนาระบบโครงสร้างพื้นฐาน	- จำนวนถนน คสล.ที่เพิ่มขึ้น - จำนวนถนนที่ได้รับการซ่อมแซม บำรุงรักษา - จำนวนถนน ท่อระบายน้ำ รางระบายน้ำ ที่ได้รับการก่อสร้างและบำรุงรักษา
๒. การปรับปรุงและพัฒนาระบบไฟฟ้า ประปา และสาธารณสุขปโภคอื่นๆ	- จำนวนการติดตั้งระบบจราจร/ป้ายเตือน - จำนวนการติดตั้งไฟฟ้าส่องสว่าง งานไฟถนน - จำนวนสาธารณสุขปโภคอื่นๆ ที่เพิ่มขึ้น - จำนวนชุมชนที่ได้รับการติดตั้งกล่องวงจรปิด
๓. การพัฒนาแหล่งน้ำดิบ แหล่งน้ำธรรมชาติ สำรองทั้งในระยะสั้นและระยะยาว รวมทั้ง การพัฒนาระบบป้องกันและบรรเทาสาธารณภัย	- จำนวนแหล่งน้ำที่ได้รับการก่อสร้าง และบำรุงรักษา

หน่วยงานรับผิดชอบหลัก

กองช่าง / การไฟฟ้าส่วนภูมิภาค / การประปาส่วนภูมิภาค

ความเชื่อมโยง

- ยุทธศาสตร์จังหวัด:
ยุทธศาสตร์ที่ ๓ การเชื่อมโยงเส้นทางคมนาคมและศูนย์โลจิสติกส์ (Logistics) ภาตใต้ตอนบน
- ยุทธศาสตร์การพัฒนากองคกรปกครองส่วนท้องถิ่น :
ยุทธศาสตร์ที่ ๓ พัฒนาโครงสร้างพื้นฐาน

รายละเอียดแผนยุทธศาสตร์การพัฒนา

ประเด็นยุทธศาสตร์ที่ ๒

ด้านการศึกษา กีฬา ศาสนา ขนบธรรมเนียมประเพณี และ
ศิลปวัฒนธรรม

พันธกิจ

สร้างสังคมเป็นธรรมและเป็นสังคมที่มีคุณภาพ

เป้าประสงค์

เพื่อพัฒนาด้านการศึกษา กีฬา ศาสนา ขนบธรรมเนียมประเพณี
และวัฒนธรรม

ตัวชี้วัดระดับเป้าประสงค์

จำนวนโครงการที่ส่งเสริมสนับสนุนการบริหารจัดการศึกษา กีฬา
ขนบธรรมเนียมประเพณี และวัฒนธรรม

กลยุทธ์/แนวทางการพัฒนาและตัวชี้วัดระดับกลยุทธ์

กลยุทธ์/แนวทางการพัฒนา	ตัวชี้วัดระดับกลยุทธ์
๑. การพัฒนาสนับสนุนกระบวนการเพิ่มศักยภาพทางการศึกษา การกีฬา สร้างแหล่งเรียนรู้ การรับรู้ข้อมูลข่าวสารให้แก่ประชาชน	<ul style="list-style-type: none"> - จำนวนของโรงเรียนที่ได้รับการสนับสนุนงบประมาณการบริหารจัดการศึกษา - จำนวนของเด็กและเยาวชนเข้าร่วมโครงการ/กิจกรรมที่ดำเนินการ - ร้อยละของศูนย์พัฒนาเด็กเล็กที่ได้มาตรฐาน - จำนวนโครงการ/กิจกรรมที่ได้ดำเนินการ - จำนวนของโรงเรียนและหน่วยงานราชการที่ได้รับการสนับสนุนงบประมาณการจัดการแข่งขันกีฬา - ร้อยละของบุคลากรได้เข้าร่วมการแข่งขันกีฬา
๒. ส่งเสริมกิจกรรมทางด้านศาสนา อนุรักษ์ศิลปวัฒนธรรม ขนบธรรมเนียมประเพณี ปราชญ์ชาวบ้าน และภูมิปัญญาท้องถิ่น	<ul style="list-style-type: none"> - จำนวนโครงการ/กิจกรรมที่ได้ดำเนินการ - จำนวนของเด็ก เยาวชน และประชาชนเข้าร่วมโครงการ/กิจกรรมที่ดำเนินการ

หน่วยงานรับผิดชอบหลัก

กองการศึกษา

ความเชื่อมโยง

๑. ยุทธศาสตร์จังหวัด :

ยุทธศาสตร์ที่ ๔ การพัฒนาสังคมปลอดภัย คุณภาพชีวิตที่ดี และมีศักยภาพในการแข่งขัน

๒. ยุทธศาสตร์การพัฒนากองการปกครองส่วนท้องถิ่น :

ยุทธศาสตร์ที่ ๔ ส่งเสริม อนุรักษ์ ศิลปะ วัฒนธรรม จารีตประเพณี และภูมิปัญญาท้องถิ่น

รายละเอียดแผนยุทธศาสตร์การพัฒนา

ประเด็นยุทธศาสตร์ที่ ๓	ด้านทรัพยากรธรรมชาติและสิ่งแวดล้อม
พันธกิจ	บริหารจัดการทรัพยากรธรรมชาติและสิ่งแวดล้อมอย่างยั่งยืน
เป้าประสงค์	เพื่อบริหารจัดการทรัพยากรธรรมชาติและสิ่งแวดล้อมอย่างยั่งยืน และเป็นระบบ
ตัวชี้วัดระดับเป้าประสงค์	จำนวนโครงการหรือกิจกรรมที่ได้ดำเนินการ

กลยุทธ์/แนวทางการพัฒนาและตัวชี้วัดระดับกลยุทธ์

กลยุทธ์/แนวทางการพัฒนา	ตัวชี้วัดระดับกลยุทธ์
๑. การบริหารจัดการการใช้และการอนุรักษ์ทรัพยากรธรรมชาติและสิ่งแวดล้อม	- จำนวนโครงการ/กิจกรรมที่ได้ดำเนินการ - จำนวนของเด็ก เยาวชน และประชาชนเข้าร่วมโครงการ/กิจกรรมที่ดำเนินการ - ร้อยละความพึงพอใจของประชาชนที่เข้าร่วมโครงการ/กิจกรรมที่ดำเนินการ
๒. การพัฒนาจัดการระบบกำจัดขยะและบำบัดของเสีย	- จำนวนของชุมชนที่มีการบริหารจัดการขยะแบบครบวงจร - จำนวนโครงการ/กิจกรรมที่ได้ดำเนินการ
๓. การพัฒนาป้องกันทรัพยากรชายฝั่งและในทะเลอย่างยั่งยืน	- จำนวนของเด็ก เยาวชน และประชาชนเข้าร่วมโครงการ/กิจกรรมที่ดำเนินการ

หน่วยงานรับผิดชอบหลัก

สำนักปลัดเทศบาลตำบลเพชรพะงัน / กองการศึกษา

ความเชื่อมโยง

- ยุทธศาสตร์จังหวัด :
ยุทธศาสตร์ที่ ๕ การสร้างฐานทรัพยากรธรรมชาติที่มั่นคงและมีสภาพแวดล้อมที่เหมาะสม
- ยุทธศาสตร์การพัฒนากองกรปกครองส่วนท้องถิ่น :
ยุทธศาสตร์ที่ ๖ ส่งเสริม สนับสนุนการท่องเที่ยว และการอนุรักษ์ทรัพยากรธรรมชาติและสิ่งแวดล้อม

รายละเอียดแผนยุทธศาสตร์การพัฒนา

ประเด็นยุทธศาสตร์ที่ ๔	ด้านเศรษฐกิจและสังคม
พันธกิจ	สร้างสังคมเป็นธรรมและเป็นสังคมที่มีคุณภาพ
เป้าประสงค์	สร้างเศรษฐกิจฐานรากให้เข้มแข็งและมั่นคง
ตัวชี้วัดระดับเป้าประสงค์	จำนวนโครงการหรือกิจกรรมที่ได้ดำเนินการ

กลยุทธ์/แนวทางการพัฒนาและตัวชี้วัดระดับกลยุทธ์

กลยุทธ์/แนวทางการพัฒนา	ตัวชี้วัดระดับกลยุทธ์
๑. การส่งเสริม พัฒนาอาชีพ และสร้างความเข้มแข็งของชุมชนตามแนวปรัชญาเศรษฐกิจพอเพียง	- มีแผนพัฒนาและแผนชุมชนเป็นแนวทางในการพัฒนาท้องถิ่น - จำนวนครั้งของการจัดเวทีประชาคมระดับชุมชน/ตำบล - จำนวนโครงการ/กิจกรรมที่อุดหนุนหน่วยงานอื่นๆ
๒. การพัฒนาด้านสวัสดิการสังคม	- จำนวนครั้งของประชาชนที่ได้รับการจัดสวัสดิการอย่างทั่วถึง - ร้อยละ ๑๐๐ ของผู้สูงอายุ ผู้พิการ ผู้ป่วยเอดส์ ได้รับเบี้ยยังชีพ
๓. การพัฒนาด้านการส่งเสริมประชาธิปไตยความเสมอภาคและสิทธิเสรีภาพและความเป็นธรรม	- จำนวนโครงการ/กิจกรรมที่ได้ดำเนินการ
๔. การพัฒนาด้านการป้องกันและบรรเทาสาธารณภัย	- จำนวนครัวเรือนที่ได้รับการช่วยเหลือจากหน่วยงานภาครัฐ - จำนวนครั้งของโครงการ/กิจกรรมที่ได้ดำเนินการอบรม/ทบทวน ศักยภาพของบุคลากรในชุมชน
๕. การพัฒนาสังคมให้มีความสุข มีคุณธรรมและเข้มแข็ง	- จำนวนโครงการ/กิจกรรมที่ได้ดำเนินการ

หน่วยงานรับผิดชอบหลัก

สำนักปลัดเทศบาลตำบลเพชรพะงัน / กองการศึกษา

ความเชื่อมโยง

ยุทธศาสตร์จังหวัด :

ยุทธศาสตร์ที่ ๔ การพัฒนาสังคมปลอดภัย คุณภาพชีวิตที่ดี และมีศักยภาพในการแข่งขัน

ยุทธศาสตร์การพัฒนารองครุภัณฑ์ท้องถิ่น :

ยุทธศาสตร์ที่ ๕ ส่งเสริม พัฒนาคุณภาพชีวิต

ยุทธศาสตร์ที่ ๘ พัฒนาเศรษฐกิจ

รายละเอียดแผนยุทธศาสตร์การพัฒนา

ประเด็นยุทธศาสตร์ที่ ๕	ด้านการบริหารจัดการองค์กรที่ดี
พันธกิจ	การบริหารจัดการหลักการบริหารกิจการบ้านเมืองที่ดี
เป้าประสงค์	เพื่อพัฒนาสังคมให้เป็นเมืองแห่งคนดีและที่น่าอยู่
ตัวชี้วัดระดับเป้าประสงค์	จำนวนโครงการหรือกิจกรรมที่ได้ดำเนินการ

กลยุทธ์/แนวทางการพัฒนาและตัวชี้วัดระดับกลยุทธ์

กลยุทธ์/แนวทางการพัฒนา	ตัวชี้วัดระดับกลยุทธ์
๑. พัฒนาศักยภาพบุคลากรองค์กรปกครองส่วนท้องถิ่น	<ul style="list-style-type: none"> - จำนวนโครงการ/กิจกรรมที่ได้ดำเนินการ - จำนวนบุคลากรที่ได้รับการพัฒนาศักยภาพ - จำนวนครั้งที่ออกหน่วยบริการเคลื่อนที่ - จำนวนโครงการ/กิจกรรมที่อุดหนุนหน่วยงานอื่นๆ
๒. พัฒนาองค์กรปกครองส่วนท้องถิ่นให้เป็นองค์กรที่มีขีดสมรรถนะสูงมุ่งเน้นสู่ความเป็นเลิศ	<ul style="list-style-type: none"> - จำนวนวัสดุ ครุภัณฑ์ประเภทต่างๆ ที่ดำเนินการจัดซื้อจัดหา และรักษา ปรับปรุงซ่อมแซม

หน่วยงานรับผิดชอบหลัก

สำนักปลัดเทศบาลตำบลเพชรพะงัน / กองคลัง / กองช่าง / กองสาธารณสุขและสิ่งแวดล้อม / กองการศึกษา

ความเชื่อมโยง

ยุทธศาสตร์จังหวัด :

ยุทธศาสตร์ที่ ๔ : การพัฒนาสังคมปลอดภัย คุณภาพชีวิตที่ดี และมีศักยภาพในการแข่งขัน

ยุทธศาสตร์การพัฒนากองการปกครองส่วนท้องถิ่น :

ยุทธศาสตร์ที่ ๒ : การส่งเสริมการบริหารจัดการบ้านเมืองที่ดี

รายละเอียดแผนยุทธศาสตร์การพัฒนา

ประเด็นยุทธศาสตร์ที่ ๖	ด้านการพัฒนาบริหารจัดการการท่องเที่ยว
พันธกิจ	พัฒนาแหล่งท่องเที่ยวให้มีศักยภาพสู่ความเป็นเลิศ
เป้าประสงค์	เพื่อพัฒนาแหล่งท่องเที่ยวอย่างเป็นระบบและการบริการให้มีคุณภาพและปลอดภัยก้าวสู่ประชาคมอาเซียน
ตัวชี้วัดระดับเป้าประสงค์	จำนวนโครงการหรือกิจกรรมที่ได้ดำเนินการ
กลยุทธ์/แนวทางการพัฒนาและตัวชี้วัดระดับกลยุทธ์	

กลยุทธ์/แนวทางการพัฒนา	ตัวชี้วัดระดับกลยุทธ์
๑. การพัฒนาและส่งเสริมการท่องเที่ยวอย่างยั่งยืน	- จำนวนโครงการ/กิจกรรมที่ได้ดำเนินการ

หน่วยงานรับผิดชอบหลัก

สำนักปลัดเทศบาลตำบลเพชรพะงัน / กองการศึกษา

ความเชื่อมโยง

ยุทธศาสตร์จังหวัด :

ยุทธศาสตร์ที่ ๒ การส่งเสริมการท่องเที่ยวที่ยั่งยืน

ยุทธศาสตร์การพัฒนางานองค์กรปกครองส่วนท้องถิ่น :

ยุทธศาสตร์ที่ ๖ ส่งเสริม สนับสนุนการท่องเที่ยว และการอนุรักษ์ทรัพยากรธรรมชาติและสิ่งแวดล้อม

รายละเอียดแผนยุทธศาสตร์การพัฒนา

ประเด็นยุทธศาสตร์ที่ ๗	การพัฒนาด้านการป้องกันและแก้ไขปัญหาเสพติดและส่งเสริมสุขภาพชุมชน
พันธกิจ	สร้างสังคมเป็นธรรมและเป็นสังคมที่มีคุณภาพ
เป้าประสงค์	สร้างเศรษฐกิจฐานรากให้เข้มแข็งและมั่นคง
ตัวชี้วัดระดับเป้าประสงค์	จำนวนโครงการหรือกิจกรรมที่ได้ดำเนินการ

กลยุทธ์/แนวทางการพัฒนาและตัวชี้วัดระดับกลยุทธ์

กลยุทธ์/แนวทางการพัฒนา	ตัวชี้วัดระดับกลยุทธ์
๑. ส่งเสริมและสนับสนุน การมีส่วนร่วมของพลังมวลชนในการป้องกันปัญหาเสพติด	<ul style="list-style-type: none"> - จำนวนโครงการ/กิจกรรมที่ดำเนินการ - นักเรียนและเยาวชนผ่านการอบรมและมีความรู้เรื่องยาเสพติด - จำนวนโครงการ/กิจกรรมที่อุดหนุนหน่วยงานอื่นๆ
๒. เพิ่มศักยภาพการบริการด้านสาธารณสุข ส่งเสริมสุขภาพชุมชน และป้องกันระงับโรคติดต่อ	<ul style="list-style-type: none"> - โรงเรียน/ศพด. ในเขตพื้นที่เทศบาลตำบลเพชรพะงัน ผ่านการประเมินมาตรฐานสุขภาพอาหาร - ชุมชนมีอุปกรณ์กีฬาสำหรับออกกำลังกาย - ประชาชนมีกิจกรรมออกกำลังกายอย่างต่อเนื่อง - สุนัขและแมวได้รับการฉีดวัคซีน - จำนวนชุมชนที่ได้รับการควบคุมกำจัดพาหะนำโรค - จำนวน ศพด. ผ่านการประเมินมาตรฐานปลอดโรค - ทุกชุมชนได้รับการฉีดพ่นสารเคมีป้องกันโรคไข้เลือดออก - จำนวนโครงการ/กิจกรรมที่ได้ดำเนินการ - ร้านขายของชำ/อาหารสด ในเขต ทต.เพชรพะงัน ทุกแห่ง จำหน่ายอาหารปลอดภัยจากสารปนเปื้อน และผ่านการประเมินมาตรฐาน

หน่วยงานรับผิดชอบหลัก

สำนักปลัดเทศบาลตำบลเพชรพะงัน / กองสาธารณสุขและสิ่งแวดล้อม

ความเชื่อมโยง

ยุทธศาสตร์จังหวัด :

ยุทธศาสตร์ที่ ๔ การพัฒนาสังคมปลอดภัย คุณภาพชีวิตที่ดี และมีศักยภาพในการแข่งขัน

ยุทธศาสตร์การพัฒนากองทัพเรือส่วนท้องถิ่น :
ยุทธศาสตร์ที่ ๕ ส่งเสริม พัฒนาคุณภาพชีวิต

รายละเอียดแผนยุทธศาสตร์การพัฒนาเทศบาลตำบลเพชรพะงัน

แบบ ยท.๐๔

ความเชื่อมโยงกับยุทธศาสตร์จังหวัดสุราษฎร์ธานี	ยุทธศาสตร์ อปท. ในเขตจังหวัดสุราษฎร์ธานี	ยุทธศาสตร์ ทต.เพชรพะงัน	เป้าประสงค์ตามพันธกิจ	ตัวชี้วัดระดับเป้าประสงค์ (ตัวชี้วัดรวม)	ค่าเป้าหมาย				กลยุทธ์/แนวทางการพัฒนา	ตัวชี้วัดระดับกลยุทธ์	ความก้าวหน้าของเป้าหมาย	โครงการ/กิจกรรม	หน่วยรับผิดชอบ	หน่วยสนับสนุน
					๖๐	๖๑	๖๒	๖๓						
ยุทธศาสตร์ที่ ๓ การเชื่อมโยงเส้นทางคมนาคมและศูนย์โลจิสติกส์ (Logistics) ภายใต้ออนบน	ยุทธศาสตร์ที่ ๓ พัฒนาโครงสร้างพื้นฐาน	ยุทธศาสตร์ที่ ๑ ด้านโครงสร้างพื้นฐาน	เพื่อพัฒนาโครงสร้างพื้นฐานอย่างทั่วถึง ได้แก่ ไฟฟ้า ประปา และถนน	จำนวนถนนระบบประปา การไฟฟ้าและสาธารณูปโภคที่ได้มาตรฐานเพิ่มขึ้น	๓	๓	๓	๓	การพัฒนาระบบโครงสร้างพื้นฐาน	- จำนวนถนน คสล. ที่เพิ่มขึ้น - จำนวนถนนที่ได้รับ การซ่อมแซมบำรุงรักษา - จำนวนถนน ท่อระบายน้ำ รางระบายน้ำ ที่ได้รับการก่อสร้าง และบำรุงรักษา	ปีละ ๓ โครงการ/กิจกรรม	โครงการ/กิจกรรมการพัฒนาระบบโครงสร้างพื้นฐาน	กองช่าง	สำนักปลัดฯ/กองคลัง
					๒	๒	๒	๒	การปรับปรุงและพัฒนาระบบไฟฟ้า ประปา และสาธารณูปโภคอื่นๆ	- จำนวนการติดตั้งระบบจราจร/ป้ายเตือน - จำนวนการติดตั้งไฟฟ้าส่องสว่างงานไฟถนน - จำนวนสาธารณูปโภคอื่นๆ ที่เพิ่มขึ้น - จำนวนชุมชนที่ได้รับการติดตั้งกล่องวงจรปิด	ปีละ ๒ โครงการ/กิจกรรม	โครงการ/กิจกรรมการปรับปรุงและพัฒนาระบบไฟฟ้า ประปา และสาธารณูปโภคอื่นๆ	กองช่าง	สำนักปลัดฯ/กองคลัง / การไฟฟ้า ส่วนภูมิภาค/ การประปาส่วนภูมิภาค/ สถานีตำรวจ
					๑	๑	๑	๑	การพัฒนาแหล่งน้ำดิบ แหล่งน้ำธรรมชาติ สำรองทั้งในระยะสั้นและระยะยาว รวมถึงการพัฒนาระบบป้องกัน และบรรเทาสาธารณภัย	- จำนวนแหล่งน้ำที่ ได้รับการก่อสร้าง และบำรุงรักษา	ปีละ ๑ โครงการ/กิจกรรม	โครงการ/กิจกรรมการพัฒนาแหล่งน้ำดิบ แหล่งน้ำธรรมชาติ สำรองทั้งในระยะสั้นและระยะยาว รวมถึงการพัฒนาระบบป้องกันและบรรเทาสาธารณภัย	กองช่าง	สำนักปลัดฯ/กองคลัง

ความเชื่อมโยงกับยุทธศาสตร์จังหวัดสุราษฎร์ธานี	ยุทธศาสตร์ อปท. ในเขตจังหวัดสุราษฎร์ธานี	ยุทธศาสตร์ ทต.เพชรพะงัน	เป้าประสงค์ตามพันธกิจ	ตัวชี้วัดระดับเป้าประสงค์ (ตัวชี้วัดรวม)	ค่าเป้าหมาย				กลยุทธ์/แนวทางการพัฒนา	ตัวชี้วัดระดับกลยุทธ์	ความก้าวหน้าของเป้าหมาย	โครงการ/กิจกรรม	หน่วยรับผิดชอบ	หน่วยสนับสนุน
					๖๐	๖๑	๖๒	๖๓						
ยุทธศาสตร์ที่ ๔ การพัฒนาสังคมปลอดภัย คุณภาพชีวิตที่ดี และมีศักยภาพในการแข่งขัน	ยุทธศาสตร์ที่ ๔ ส่งเสริม อนุรักษ์ ศิลปะ วัฒนธรรม จารีตประเพณี และภูมิปัญญาท้องถิ่น	ยุทธศาสตร์ที่ ๒ ด้านการศึกษา กีฬา ศาสนา ขนบธรรมเนียม ประเพณี และศิลปวัฒนธรรม	เพื่อพัฒนาด้านการศึกษา กีฬา ศาสนา ขนบธรรมเนียม ประเพณี และวัฒนธรรม	จำนวนโครงการที่ส่งเสริมสนับสนุน การบริหารการจัดการศึกษา กีฬา ขนบธรรมเนียม ประเพณี และวัฒนธรรม	๑๕	๑๕	๑๕	๑๕	การพัฒนาสนับสนุน กระบวนการเพิ่มศักยภาพทางการศึกษา การกีฬาสร้างแหล่งเรียนรู้ การรับรู้ข้อมูลข่าวสารให้แก่ประชาชน	- จำนวนของโรงเรียนที่ได้รับการสนับสนุนงบประมาณการบริหารจัดการศึกษา - จำนวนของเด็กและเยาวชนเข้าร่วมโครงการ/กิจกรรมที่ดำเนินการ - ร้อยละของศูนย์พัฒนาเด็กเล็กที่ได้มาตรฐาน - จำนวนโครงการ/กิจกรรมที่ได้ดำเนินการ - จำนวนของโรงเรียนและหน่วยงานราชการที่ได้รับการสนับสนุนงบประมาณการจัดการแข่งขันกีฬา - ร้อยละของบุคลากรได้เข้าร่วมการแข่งขันกีฬา	ปีละ ๑๕ โครงการ/กิจกรรม	- โครงการ/กิจกรรมการพัฒนาสนับสนุน กระบวนการเพิ่มศักยภาพทางการศึกษา การกีฬาสร้างแหล่งเรียนรู้ การรับรู้ข้อมูลข่าวสาร ให้แก่ประชาชน	กองการศึกษา	สำนักปลัดฯ/กองคลัง
					๒	๒	๒	๒						

ความเชื่อมโยงกับยุทธศาสตร์จังหวัดสุราษฎร์ธานี	ยุทธศาสตร์ อปท. ในเขตจังหวัดสุราษฎร์ธานี	ยุทธศาสตร์ ทต.เพชรพะงัน	เป้าประสงค์ตามพันธกิจ	ตัวชี้วัดระดับเป้าประสงค์ (ตัวชี้วัดรวม)	ค่าเป้าหมาย				กลยุทธ์/แนวทางการพัฒนา	ตัวชี้วัดระดับกลยุทธ์	ความก้าวหน้าของเป้าหมาย	โครงการ/กิจกรรม	หน่วยรับผิดชอบ	หน่วยสนับสนุน
					๖๐	๖๑	๖๒	๖๓						
ยุทธศาสตร์ที่ ๕ การสร้างฐานทรัพยากรธรรมชาติที่มั่นคงและมีสภาพแวดล้อมที่เหมาะสม	ยุทธศาสตร์ที่ ๖ ส่งเสริม สนับสนุน การท่องเที่ยว และการอนุรักษ์ทรัพยากรธรรมชาติและสิ่งแวดล้อม	ยุทธศาสตร์ที่ ๓ ด้านทรัพยากรธรรมชาติและสิ่งแวดล้อม	เพื่อบริหารจัดการทรัพยากรธรรมชาติและสิ่งแวดล้อมอย่างยั่งยืน และเป็นระบบ	จำนวนโครงการหรือกิจกรรมที่ได้ดำเนินการ	๒	๒	๒	๒	การบริหารจัดการการใช้และการอนุรักษ์ทรัพยากรธรรมชาติและสิ่งแวดล้อม	- จำนวนโครงการ/กิจกรรมที่ได้ดำเนินการ - จำนวนของเด็ก เยาวชน และประชาชน เข้าร่วมโครงการ/กิจกรรมที่ดำเนินการ - ร้อยละความพึงพอใจของประชาชนที่เข้าร่วมโครงการ/กิจกรรมที่ดำเนินการ	ปีละ ๒ โครงการ/กิจกรรม	โครงการ/กิจกรรมการบริหารจัดการการใช้และการอนุรักษ์ทรัพยากรธรรมชาติและสิ่งแวดล้อม	สำนักปลัดฯ	กองคลัง/ กองช่าง/ กองการศึกษา/ กองสาธารณสุขและสิ่งแวดล้อม
					๒	๒	๒	๒	การพัฒนาจัดการระบบกำจัดขยะและบำบัดของเสีย	- จำนวนของชุมชนที่มีการบริหารจัดการขยะแบบครบวงจร - จำนวนโครงการ/กิจกรรมที่ดำเนินการ	ปีละ ๒ โครงการ/กิจกรรม	โครงการ/กิจกรรมพัฒนาจัดการระบบกำจัดขยะและบำบัดของเสีย	กองสาธารณสุขและสิ่งแวดล้อม	สำนักปลัดฯ/ กองช่าง / กองคลัง
					๑	๑	๑	๑	การพัฒนาป้องกันทรัพยากรชายฝั่งและในทะเลอย่างยั่งยืน	- จำนวนของเด็ก เยาวชน และประชาชน เข้าร่วมโครงการ/กิจกรรมที่ดำเนินการ	ปีละ ๑ โครงการ/กิจกรรม	โครงการ/กิจกรรมพัฒนาป้องกันทรัพยากรชายฝั่งและในทะเลอย่างยั่งยืน	สำนักปลัดฯ	กองคลัง/ กองช่าง/ กองการศึกษา/ กองสาธารณสุขและสิ่งแวดล้อม

ความเชื่อมโยงกับยุทธศาสตร์จังหวัดสุราษฎร์ธานี	ยุทธศาสตร์ อปท. ในเขตจังหวัดสุราษฎร์ธานี	ยุทธศาสตร์ ทต.เพชรพะงัน	เป้าประสงค์ตามพันธกิจ	ตัวชี้วัดระดับเป้าประสงค์ (ตัวชี้วัดรวม)	ค่าเป้าหมาย				กลยุทธ์/แนวทางการพัฒนา	ตัวชี้วัดระดับกลยุทธ์	ความก้าวหน้าของเป้าหมาย	โครงการ/กิจกรรม	หน่วยรับผิดชอบ	หน่วยสนับสนุน
					๖๐	๖๑	๖๒	๖๓						
ยุทธศาสตร์ที่ ๔ การพัฒนาสังคมปลอดภัย คุณภาพชีวิตที่ดี และมีศักยภาพในการแข่งขัน	ยุทธศาสตร์ที่ ๕ ส่งเสริมพัฒนาคุณภาพชีวิต ยุทธศาสตร์ที่ ๔ พัฒนาเศรษฐกิจ	ยุทธศาสตร์ที่ ๔ ด้านเศรษฐกิจและสังคม	สร้างเศรษฐกิจฐานรากให้เข้มแข็งและมั่นคง	จำนวนโครงการหรือกิจกรรมที่ได้ดำเนินการ	๓	๓	๓	๓	การส่งเสริม พัฒนาอาชีพ และสร้างความเข้มแข็งของชุมชน ตามแนวปรัชญาเศรษฐกิจพอเพียง	- มีแผนพัฒนาและแผนชุมชนเป็นแนวทางในการพัฒนาท้องถิ่น - จำนวนครั้งของการจัดเวทีประชาคมระดับชุมชน/ตำบล - จำนวนโครงการ/กิจกรรมที่อุดหนุนหน่วยงานอื่นๆ	ปีละ ๓ โครงการ/ กิจกรรม	โครงการ/กิจกรรม การส่งเสริม พัฒนาอาชีพและสร้างความเข้มแข็งของชุมชน ตามแนวปรัชญาเศรษฐกิจพอเพียง	สำนักปลัดฯ	กองคลัง/ กองช่าง/ กองการศึกษา/ กองสาธารณสุขและสิ่งแวดล้อม
				การพัฒนาด้านสวัสดิการสังคม	๖	๖	๖	๖	- จำนวนครั้งของประชาชนที่ได้รับการจัดสวัสดิการอย่างทั่วถึง - ร้อยละ ๑๐๐ ของผู้สูงอายุ ผู้พิการ ผู้ป่วยเอดส์ ได้รับเบี้ยยังชีพ	ปีละ ๖ โครงการ/ กิจกรรม	โครงการ/กิจกรรม ด้านสวัสดิการสังคม	สำนักปลัดฯ	กองคลัง	
				การพัฒนาด้านการป้องกันและบรรเทาสาธารณภัย	๓	๓	๓	๓	- จำนวนครัวเรือนที่ได้รับการช่วยเหลือจากหน่วยงานภาครัฐ - จำนวนครั้งของโครงการ/กิจกรรมที่ได้ดำเนินการอบรม/ทบทวน ศักยภาพของบุคลากรในชุมชน	ปีละ ๓ โครงการ/ กิจกรรม	โครงการ/กิจกรรม ด้านการป้องกันและบรรเทาสาธารณภัย	สำนักปลัดฯ	กองคลัง	

ความเชื่อมโยงกับยุทธศาสตร์จังหวัดสุราษฎร์ธานี	ยุทธศาสตร์ อปท. ในเขตจังหวัดสุราษฎร์ธานี	ยุทธศาสตร์ ทต.เพชรพะงัน	เป้าประสงค์ตามพันธกิจ	ตัวชี้วัดระดับเป้าประสงค์ (ตัวชี้วัดรวม)	ค่าเป้าหมาย				กลยุทธ์/แนวทางการพัฒนา	ตัวชี้วัดระดับกลยุทธ์	ความก้าวหน้าของเป้าหมาย	โครงการ/กิจกรรม	หน่วยรับผิดชอบ	หน่วยสนับสนุน
					๖๐	๖๑	๖๒	๖๓						
ยุทธศาสตร์ที่ ๔ การพัฒนาสังคมปลอดภัย คุณภาพชีวิตที่ดี และมีศักยภาพในการแข่งขัน	ยุทธศาสตร์ที่ ๒ การส่งเสริมการบริหารจัดการบ้านเมืองที่ดี	ยุทธศาสตร์ที่ ๕ ด้านการบริหารจัดการองค์กรที่ดี	เพื่อพัฒนาสังคมให้เป็นเมืองแห่งคนดีและที่น่าอยู่	จำนวนโครงการหรือกิจกรรมที่ได้ดำเนินการ	๓	๓	๓	๓	พัฒนาศักยภาพบุคลากรองค์กรปกครองส่วนท้องถิ่น	- จำนวนโครงการ/กิจกรรมที่ได้ดำเนินการ - จำนวนบุคลากรที่ได้รับการพัฒนา ศักยภาพ - จำนวนครั้งที่ออกหน่วยบริการเคลื่อนที่ - จำนวนโครงการ/กิจกรรมที่อุดหนุนหน่วยงานอื่นๆ	ปีละ ๓ โครงการ/ กิจกรรม	โครงการ/กิจกรรมด้านการบริหารจัดการองค์กรที่ดี เพิ่มศักยภาพ และพัฒนาความรู้ความสามารถของบุคลากร	สำนักปลัดฯ	กองคลัง/ กองช่าง/ กองการศึกษา กองสาธารณสุข และ สิ่งแวดล้อม
					๑๐	๑๐	๑๐	๑๐	พัฒนาองค์กรปกครองส่วนท้องถิ่นให้เป็นองค์กรที่มีขีดสมรรถนะสูง มุ่งเน้นสู่ความเป็นเลิศ	- จำนวนวัสดุ ครุภัณฑ์ประเภทต่างๆ ที่ดำเนินการ จัดซื้อจัดหา และรักษา ปรับปรุงซ่อมแซม	ปีละ ๑๐ โครงการ/ กิจกรรม	โครงการ/กิจกรรมพัฒนาองค์กรปกครองส่วนท้องถิ่นให้เป็นองค์กรที่มีขีดสมรรถนะสูงมุ่งเน้นสู่ความเป็นเลิศ	สำนักปลัดฯ	กองคลัง/ กองช่าง/ กองการศึกษา กองสาธารณสุข และ สิ่งแวดล้อม
ยุทธศาสตร์ที่ ๒ การส่งเสริมการท่องเที่ยวที่ยั่งยืน	ยุทธศาสตร์ที่ ๖ ส่งเสริมสนับสนุนการท่องเที่ยว และการอนุรักษ์ทรัพยากรธรรมชาติและสิ่งแวดล้อม	ยุทธศาสตร์ที่ ๖ ด้านการพัฒนาบริหารจัดการการท่องเที่ยว	เพื่อพัฒนาแหล่งท่องเที่ยวที่ยั่งยืน	จำนวนโครงการหรือกิจกรรมที่ได้ดำเนินการ	๑	๑	๑	๑	การพัฒนาและส่งเสริมการท่องเที่ยวที่ยั่งยืน	จำนวนโครงการ/กิจกรรมที่ได้ดำเนินการ	ปีละ ๑ โครงการ/ กิจกรรม	โครงการ/กิจกรรมการพัฒนาและส่งเสริมการท่องเที่ยวที่ยั่งยืน	สำนักปลัดฯ	กองคลัง/ กองช่าง/ กองการศึกษา กองสาธารณสุข และ สิ่งแวดล้อม
ยุทธศาสตร์ที่ ๔ การพัฒนาสังคมปลอดภัย คุณภาพชีวิตที่ดี และมีศักยภาพในการ	ยุทธศาสตร์ที่ ๕ ส่งเสริม พัฒนาคุณภาพชีวิต	ยุทธศาสตร์ที่ ๗ การพัฒนาด้านการป้องกันและแก้ไขปัญหาเสพติดและส่งเสริมสุขภาพชุมชน	สร้างเศรษฐกิจฐานรากให้เข้มแข็งและมั่นคง	จำนวนโครงการหรือกิจกรรมที่ได้ดำเนินการ	๓	๓	๓	๓	ส่งเสริมและสนับสนุน การมีส่วนร่วมของพลังมวลชน ในการป้องกันปัญหาเสพติด	- จำนวนโครงการ/กิจกรรมที่ได้ดำเนินการ - นักเรียนและเยาวชนผ่านการอบรมและมีความรู้เรื่องยาเสพติด - จำนวนโครงการที่อุดหนุนหน่วยงานอื่นๆ	ปีละ ๓ โครงการ/ กิจกรรม	- โครงการ/กิจกรรมส่งเสริมและสนับสนุนการมีส่วนร่วมของพลังมวลชน ในการป้องกันปัญหาเสพติด	สำนักปลัดฯ	กองคลัง/ กองสาธารณสุข และ สิ่งแวดล้อม

ความเชื่อมโยงกับยุทธศาสตร์จังหวัดสุราษฎร์ธานี	ยุทธศาสตร์ อปท. ในเขตจังหวัดสุราษฎร์ธานี	ยุทธศาสตร์ ทต.เพชรพะงัน	เป้าประสงค์ตามพันธกิจ	ตัวชี้วัดระดับเป้าประสงค์ (ตัวชี้วัดรวม)	ค่าเป้าหมาย				กลยุทธ์/แนวทางการพัฒนา	ตัวชี้วัดระดับกลยุทธ์	ความก้าวหน้าของเป้าหมาย	โครงการ/กิจกรรม	หน่วยรับผิดชอบ	หน่วยสนับสนุน
					๖๐	๖๑	๖๒	๖๓						
					๑๐	๑๐	๑๐	๑๐	<p>เพิ่มศักยภาพการบริการด้านสาธารณสุข ส่งเสริมสุขภาพชุมชน ป้องกันรักษาและระงับโรคติดต่อ</p>	<ul style="list-style-type: none"> - โรงเรียน/ศพด. ในเขต ทต.เพชรพะงัน ผ่านการประเมินมาตรฐานสุขภาพิบาลอาหาร - ชุมชนมีอุปกรณ์กีฬาสำหรับออกกำลังกาย - ประชาชนมีกิจกรรมออกกำลังกายอย่างสม่ำเสมอ - สุนัขและแมวได้รับการฉีดวัคซีน - จำนวนชุมชนที่ได้รับการควบคุมกำจัดพาหะนำโรค - จำนวน ศพด. ผ่านการประเมินมาตรฐานปลอดโรค - ทุกชุมชนได้รับการฉีดพ่นสารเคมีป้องกันโรคไข้เลือดออก - จำนวนโครงการ/กิจกรรมที่ได้ดำเนินการ - ร้านขายของชำ/อาหารสด ในเขต ทต.เพชรพะงัน ทุกแห่ง จำหน่ายอาหารปลอดภัยจากสารปนเปื้อน และผ่านการประเมินมาตรฐาน 	ปีละ ๑๐ โครงการ/กิจกรรม	<ul style="list-style-type: none"> - โครงการ/กิจกรรมเพิ่มศักยภาพการบริการด้านสาธารณสุข ส่งเสริมสุขภาพชุมชน ป้องกันรักษาและระงับโรคติดต่อ 	กองสาธารณสุขและสิ่งแวดล้อม	สำนักปลัดฯ/กองคลัง

บทที่ ๕

การติดตามและประเมินผลยุทธศาสตร์

๕.๑ กรอบและแนวทางในการติดตามและประเมินผล

๕.๑.๑ การติดตามและประเมินผล

การติดตามและประเมินผลแผนพัฒนาท้องถิ่นเป็นการติดตามและประเมินผลความสอดคล้องและความสำเร็จของแผนยุทธศาสตร์การพัฒนา และแผนพัฒนาสามปีขององค์กรปกครองส่วนท้องถิ่น และการติดตามและประเมินผลโครงการพัฒนาที่องค์กรปกครองส่วนท้องถิ่นได้ดำเนินการตามแผนดำเนินงานว่าเป็นไปตามเป้าหมาย การพัฒนาที่สอดคล้องกับพันธกิจซึ่งสามารถนำไปสู่การบรรลุวิสัยทัศน์ที่องค์กรปกครองส่วนท้องถิ่นกำหนดหรือไม่ และโครงการพัฒนานั้นประสบความสำเร็จตามกรอบการประเมินผลในระดับใด

๕.๑.๑.๑ การติดตาม (Monitoring)

การติดตามนั้น จะทำให้เราทราบได้ว่าขณะนี้ได้มีการปฏิบัติตามแผนพัฒนาสามปี ถึงระยะใดแล้ว ซึ่งเทคนิคอย่างง่ายที่สามารถใช้เป็นเครื่องในการติดตามได้ เช่น Gant Chart ที่จะทำให้หน่วยงานสามารถติดตามได้ว่าการดำเนินการตามแผนพัฒนาสามปีมีการดำเนินการช่วงใด ตรงกำหนดระยะเวลาที่กำหนดไว้หรือไม่แผนดำเนินงานก็จะเป็นเครื่องมือสำคัญในการติดตามผลการดำเนินงานดังกล่าวมาแล้ว

๕.๑.๑.๒ กรอบและแนวทางในการติดตามและประเมินผล

การประเมินผลแผนพัฒนาสามปี จำเป็นต้องมีเกณฑ์มาตรฐาน (Standard criteria) และ ตัวชี้วัด (indicators) เพื่อใช้เป็นกรอบในการประเมินเพื่อให้เกิดความชัดเจน เป็นระบบ มีมาตรฐานและเป็นที่ยอมรับ โดยประกอบด้วยเกณฑ์ที่สำคัญ ใน ๒ ระดับ คือเกณฑ์การประเมินหน่วยงาน และเกณฑ์การประเมินโครงการและพิจารณาปัจจัยที่ทราบทั้งจุดเด่นหรือจุดด้อย ของงาน/โครงการ อย่างมีระบบแล้ว ตัดสินใจว่าจะปรับปรุงแก้ไขงาน/โครงการนั้น เพื่อการดำเนินการต่อไปหรือยุติการดำเนินงานโครงการนั้น

วิธีการติดตามและประเมินผล เป็นการแสดงถึงวิธีการติดตามและประเมินผลโครงการ โดยกำหนดรูปแบบแผนที่จะใช้ในการติดตามและประเมินผล เพื่อตรวจสอบว่าการดำเนินกิจกรรม /โครงการอยู่ภายใต้ระยะเวลาและงบประมาณที่กำหนดไว้หรือไม่ และผลการดำเนิน/โครงการ บรรลุวัตถุประสงค์ที่วางไว้หรือไม่ โดยการติดตามเป็นการตรวจสอบระหว่างการดำเนินการกิจกรรมตามแผนงาน /โครงการ ในขณะที่ทำการประเมินผลเป็นการตรวจสอบที่เกิดขึ้นจริงเมื่อดำเนินโครงการเสร็จแล้วเปรียบเทียบกับวัตถุประสงค์ที่ได้ตั้งไว้

การติดตามและประเมินผลแผนพัฒนาท้องถิ่นมีขั้นตอนในการดำเนินการดังนี้

๕.๑.๑.๑.๑ ขั้นตอนที่ ๑ คณะกรรมการติดตามและประเมินผลแผนพัฒนาท้องถิ่นร่วมประชุมเพื่อกำหนดกรอบแนวทางและวิธีการในการติดตามและประเมินผล แผนยุทธศาสตร์การพัฒนา แผนพัฒนาสามปีและประเมินผลโครงการพัฒนาแผนสามปี ดังนี้

- (๑) ความสอดคล้อง (Relevance) ของยุทธศาสตร์ แผน และกลยุทธ์ที่กำหนด
- (๒) ความเพียงพอ (Adequacy) ของทรัพยากรเพื่อการดำเนินกิจกรรมของหน่วยงาน
- (๓) ความก้าวหน้า (Progress) กิจกรรมที่กำหนดไว้ตามแผน โดยมีการติดตามผล (Monitoring)
- (๔) ประสิทธิภาพ (Efficiency) เป็นการศึกษาความสัมพันธ์ระหว่างผลผลิตกับทรัพยากรที่ใช้โดยมีการประเมินประสิทธิภาพ (Efficiency Evaluation)

(๕) ประสิทธิภาพ (Effectiveness) เป็นการศึกษารวมถึงผลที่ได้รับ (Effect)

(๖) ผลลัพธ์และผลผลิต (Outcome and Output) เป็นการประเมินผลประโยชน์ที่เกิดจากการทำกิจกรรมที่มีต่อกลุ่มเป้าหมายที่ได้รับบริการ และการประเมินผลผลิตที่เกิดขึ้นจากกิจกรรม

(๗) การประเมินผลกระทบเป็นการศึกษาผลที่ได้รับรวมยอด (Overall Effect)

คณะกรรมการติดตามและประเมินผลแผนพัฒนาท้องถิ่น อำนาจแนวทางทั้งหมดที่กำหนดมาใช้หรืออาจเลือกใช้ในบางแนวทางในการติดตามและประเมินผลแผนยุทธศาสตร์การพัฒนา และแผนสามปีก็ได้ โดยอย่างน้อยต้องสามารถประเมินความสอดคล้องและสามารถวัดความสำเร็จหรือความก้าวหน้าของแผนยุทธศาสตร์การพัฒนาและแผนพัฒนาสามปีได้ ทั้งนี้ขึ้นอยู่กับคณะกรรมการฯ จะพิจารณาการกำหนดกรอบแนวทางและวิธีการในการติดตามและประเมินผลโครงการพัฒนาตามแผนพัฒนาสามปี อาจกำหนดแนวทางดังนี้

(๑) การประเมินผลกระบวนการ (Process Evaluation) หรือ การประเมินประสิทธิภาพ (Efficiency Evaluation)

(๒) การประเมินผลโครงการ (Project Evaluation) หรือ การประเมินประสิทธิผล (Effectiveness Evaluation)

(๓) การประเมินผลกระทบ (Impact Evaluation)

๒๕ **ขั้นตอนที่ ๒** คณะกรรมการติดตามและประเมินผลแผนพัฒนาท้องถิ่นดำเนินการติดตามและประเมินผลแผนยุทธศาสตร์การพัฒนา และแผนพัฒนาสามปี ตามกรอบแนวทางและวิธีการที่กำหนด โดยสามารถติดตามและประเมินผล ได้ตลอดระยะเวลาของแผนยุทธศาสตร์การพัฒนา และแผนพัฒนาสามปี ขององค์กรปกครองส่วนท้องถิ่น

๒๕ **ขั้นตอนที่ ๓** คณะกรรมการติดตามและประเมินผลแผนพัฒนาท้องถิ่นดำเนินการติดตามและประเมินผลโครงการพัฒนาตามแผนพัฒนาสามปีตามกรอบแนวทางและวิธีการที่กำหนด โดยสามารถติดตามและประเมินผล ได้ตั้งแต่ก่อนเริ่มโครงการพัฒนาตามแผนดำเนินงานจนถึงสิ้นสุดโครงการฯ

๒๕ **ขั้นตอนที่ ๔** รายงานผลและเสนอความเห็นซึ่งได้จากการติดตามและประเมินผลแผนยุทธศาสตร์การพัฒนา แผนพัฒนาสามปี และผลการติดตามและประเมินโครงการพัฒนาตามแผนพัฒนาสามปีต่อผู้บริหารท้องถิ่น เพื่อให้ผู้บริหารท้องถิ่นเสนอต่อสภาท้องถิ่น คณะกรรมการพัฒนาท้องถิ่นและคณะกรรมการประสานแผนพัฒนาท้องถิ่นระดับจังหวัด พร้อมประกาศผลการติดตามและประเมินผลให้ประชาชนในท้องถิ่นทราบโดยทั่วกันอย่างน้อยปีละหนึ่งครั้ง

๒๕ **ขั้นตอนที่ ๕** คณะกรรมการติดตามและประเมินผลแผนพัฒนาท้องถิ่นอาจให้ความเห็นหรือข้อเสนอแนะในรายงานการติดตามและประเมินผลแผนยุทธศาสตร์การพัฒนา และแผนพัฒนาสามปี และโครงการพัฒนาต่อผู้บริหารท้องถิ่น เพื่อให้ผู้บริหารท้องถิ่นเสนอต่อสภาท้องถิ่น คณะกรรมการพัฒนาท้องถิ่นและคณะกรรมการประสานแผนพัฒนาท้องถิ่นระดับจังหวัดได้

๕.๒ ระเบียบ วิธีในการติดตามและประเมินผล

ตามระเบียบกระทรวงมหาดไทย ว่าด้วยการจัดทำแผนพัฒนาขององค์กรปกครองส่วนท้องถิ่น พ.ศ. ๒๕๔๘ ข้อ ๒๘ ให้ผู้บริหารท้องถิ่นแต่งตั้งคณะกรรมการติดตามและประเมินผลแผนพัฒนาท้องถิ่น ประกอบด้วย

- (๑) สมาชิกสภาท้องถิ่นที่สภาท้องถิ่นคัดเลือกจำนวนสามคน
- (๒) ผู้แทนประชาคมท้องถิ่นที่ประชาคมท้องถิ่นคัดเลือกจำนวนสองคน
- (๓) ผู้แทนหน่วยงานที่เกี่ยวข้องที่ผู้บริหารท้องถิ่นคัดเลือกจำนวนสองคน
- (๔) หัวหน้าส่วนการบริหารที่คัดเลือกกันเองจำนวนสองคน
- (๕) ผู้ทรงคุณวุฒิที่ผู้บริหารท้องถิ่นคัดเลือกจำนวนสองคน

โดยให้คณะกรรมการเลือกกรรมการหนึ่งคนทำหน้าที่ประธานคณะกรรมการและกรรมการอีกหนึ่งคนทำหน้าที่เลขานุการของคณะกรรมการ

กรรมการตามข้อ ๒๘ ให้มีวาระอยู่ในตำแหน่งคราวละสองปีและอาจได้รับการคัดเลือกอีกได้

คณะกรรมการติดตามและประเมินผลแผนพัฒนาท้องถิ่นมีอำนาจหน้าที่ ดังนี้

- (๑) กำหนดแนวทาง วิธีการในการติดตามและประเมินผลแผนพัฒนา
- (๒) ดำเนินการติดตามและประเมินผลแผนพัฒนา
- (๓) รายงานผลและเสนอความเห็นซึ่งได้จากการติดตามและประเมินผลแผนพัฒนาต่อผู้บริหารเพื่อให้ผู้บริหารท้องถิ่นเสนอต่อสภาท้องถิ่น คณะกรรมการพัฒนาท้องถิ่น และประกาศผลการติดตามและประเมินผลแผนพัฒนาให้ประชาชนในท้องถิ่นทราบโดยทั่วกันอย่างน้อยปีละหนึ่งครั้ง ภายในเดือนธันวาคมของทุกปี ทั้งนี้ให้ปิดประกาศโดยเปิดเผยไม่น้อยกว่าสามสิบวัน
- (๔) แต่งตั้งคณะอนุกรรมการหรือคณะทำงานเพื่อช่วยปฏิบัติงานตามที่เห็นสมควร

คณะกรรมการติดตามและประเมินผลแผนพัฒนา เทศบาลตำบลเพชรพะงันได้กำหนดแนวทางและวิธีการติดตามและประเมินผลแผนพัฒนาดังนี้

เทศบาลตำบลเพชรพะงัน มีการแต่งตั้งคณะกรรมการติดตามและประเมินผลแผนพัฒนาเทศบาลตำบลเพชรพะงัน

๑. ให้ทุกส่วนราชการรายงานผลการดำเนินงานติดตามแผนงาน/โครงการที่ตั้งไว้เป็นรายไตรมาส กำหนดไว้ ๔ ไตรมาส ในรอบปี คือ

ไตรมาสที่ ๑ (ตุลาคม – ธันวาคม)

ไตรมาสที่ ๒ (มกราคม – มีนาคม)

ไตรมาสที่ ๓ (เมษายน – มิถุนายน)

ไตรมาสที่ ๔ (กรกฎาคม – กันยายน)

๒. นำผลการดำเนินงานในแผนพัฒนาท้องถิ่นปีที่ผ่านมา นำสรุปโครงการที่ดำเนินการจริงจากโครงการที่ตั้งไว้ในแผนว่ามีการดำเนินการจริงก็โครงการและคิดเป็นร้อยละเท่าไร

๓. ให้มีการสำรวจแบบประเมินความพึงพอใจต่อผลการดำเนินงานของประชาชนในเขต

เทศบาลตำบลเพชรพะงัน

๔. ประกาศเทศบาลตำบลเพชรพะงัน เรื่อง รายงานผลการติดตามและประเมินผล

แผนพัฒนาเทศบาลตำบลเพชรพะงัน ภายในเดือนธันวาคมของทุกปี

๕. รายงานผลการติดตามและประเมินผลแผนพัฒนาเทศบาลตำบลเพชรพะงัน

๕.๓ กำหนดเครื่องมือที่ใช้ในการติดตามและประเมินผล

สำหรับการติดตามและประเมินผลแผนการพัฒนาเทศบาลตำบลเพชรพะงันได้กำหนดแบบ การติดตามผลการดำเนินงานเป็นรายไตรมาส เป็นเครื่องมือนำไปใช้ติดตามความก้าวหน้าในการดำเนินงาน ตามแผนยุทธศาสตร์ที่กำหนด โดยมีประเด็นในการติดตาม ๒ ประเด็น คือ (๑) การติดตามผลการ ดำเนินงานและการเบิกจ่ายงบประมาณตามแผนปฏิบัติการ ๓ ปี (๒) ผลการดำเนินงานและการเบิกจ่าย งบประมาณ ตามโครงการที่ได้รับเงินอุดหนุนเฉพาะกิจ มีประโยชน์ ดังนี้

๑) เป็นเครื่องมือที่จะนำไปใช้เป็นเครื่องมือในการติดตามความก้าวหน้าในการดำเนินงาน ตามแผนปฏิบัติการ และโครงการที่ได้รับเงินอุดหนุนเฉพาะกิจ ซึ่งนอกจากจะทำให้รับทราบถึงสถานการณ์ใน การดำเนินงานแล้ว ยังสามารถใช้เป็น “สัญญาณเตือนภัยล่วงหน้า” ว่าแผนยุทธศาสตร์ที่กำหนดสามารถ เป็นไปตามเป้าหมายที่กำหนดหรือไม่

๒) เป็นเครื่องมือสำหรับองค์การบริหารส่วนจังหวัดซึ่งเป็นหน่วยติดตามประเมินผล (Monitoring and Evaluation Unit : M&E Unit) เพื่อใช้ในการติดตามผลการดำเนินงานขององค์กร ปกครองส่วนท้องถิ่นในภาพรวม

โดยกำหนดระยะเวลาในการติดตามผลการดำเนินงานเป็นแบบรายไตรมาส ๓ เดือน โดยเริ่ม ตั้งแต่เดือนตุลาคม ซึ่งเป็นเดือนแรกของปีงบประมาณ แบบที่ ๒ แบบติดตามผลการดำเนินงานขององค์กร ปกครองส่วนท้องถิ่น ประกอบด้วย ๔ ส่วน คือ

ส่วนที่ ๑ ข้อมูลทั่วไป

๑. ซึ่งองค์กรปกครองส่วนท้องถิ่น เทศบาลตำบลเพชรพะงัน อำเภอเกาะพะงัน จังหวัดสุราษฎร์ธานี

๒. รายงานผลการดำเนินงานไตรมาสที่

() ไตรมาสที่ ๑ (ตุลาคม - ธันวาคม)

() ไตรมาสที่ ๒ (มกราคม - มีนาคม)

() ไตรมาสที่ ๓ (เมษายน - มิถุนายน)

() ไตรมาสที่ ๓ (กรกฎาคม - กันยายน)

ส่วนที่ ๒ ผลการดำเนินงานตามแผนพัฒนา ๓ ปี

๓. จำนวนโครงการและงบประมาณตามแผนพัฒนา ๓ ปี

ยุทธศาสตร์	ปีที่ ๑		ปีที่ ๒		ปีที่ ๓		รวม	
	จำนวน โครงการ	งบ ประมาณ	จำนวน โครงการ	งบ ประมาณ	จำนวน โครงการ	งบ ประมาณ	จำนวน โครงการ	งบ ประมาณ
๑.								
๒.								
๓.								
๔.								
๕.								
รวม								

ส่วนที่ ๔ ปัญหา และอุปสรรคในการปฏิบัติงาน

.....
.....

แบบที่ ๓/๑ เป็นแบบประเมินตนเองโดยมีวัตถุประสงค์เพื่อใช้ประเมินผลการดำเนินงานขององค์กรปกครองส่วนท้องถิ่นตามแผนยุทธศาสตร์ที่กำหนดไว้ และมีกำหนดระยะเวลาในการรายงานปีละ ๑ ครั้ง หลังสิ้นสุดปีงบประมาณ ประกอบด้วย ๓ ส่วน ดังนี้

ส่วนที่ ๑ ข้อมูลทั่วไป

๑. ชื่อองค์กรปกครองส่วนท้องถิ่น.....
๒. วัน/เดือน/ปี ที่รายงาน.....

ส่วนที่ ๒ ยุทธศาสตร์และโครงการในปี.....

๓. ยุทธศาสตร์และจำนวนโครงการที่ปรากฏอยู่ในแผนและจำนวนโครงการที่ได้ปฏิบัติ

ยุทธศาสตร์	จำนวนโครงการ		ร้อยละของโครงการตามแผนพัฒนา
	จำนวนโครงการที่ปรากฏอยู่ในแผน	จำนวนโครงการที่ได้ปฏิบัติ	
๑.			
๒.			
๓.			
๔.			
๕.			
๖.			
รวม			

ส่วนที่ ๓ ผลการดำเนินงาน

๔. ความพึงพอใจต่อผลการดำเนินงานขององค์กรปกครองส่วนท้องถิ่นในภาพรวม

ประเด็น	พอใจมาก	พอใจ	ไม่พอใจ
๑. มีการเปิดโอกาสให้ประชาชนมีส่วนร่วมในโครงการ/กิจกรรม			
๒. มีการประชาสัมพันธ์ให้ประชาชนรับรู้ข้อมูลของโครงการ/กิจกรรม			
๓. มีการเปิดโอกาสให้ประชาชนแสดงความคิดเห็นในโครงการ/กิจกรรม			
๔. มีรายงานผลการดำเนินงานของโครงการ/กิจกรรมต่อสาธารณะ			
๕. มีความโปร่งใสในการดำเนินโครงการ/กิจกรรม			
๖. มีการดำเนินงานเป็นไปตามระยะเวลาที่กำหนด			
๗. ผลการดำเนินโครงการ/กิจกรรมนำไปสู่การแก้ไขปัญหา			
๘. การแก้ไขปัญหาและการตอบสนองความต้องการของประชาชน			
๙. ประโยชน์ที่ประชาชนได้รับจากการดำเนินโครงการ/กิจกรรม			
ภาพรวม			

๕. ผลการดำเนินงานในแต่ละยุทธศาสตร์

ยุทธศาสตร์ที่ ๑

๑) ความพึงพอใจของผู้ที่เกี่ยวข้อง

ประเด็น	คะแนนความพึงพอใจ (เต็ม ๑๐ คะแนน)
๑. มีการเปิดโอกาสให้ประชาชนมีส่วนร่วมในโครงการ/กิจกรรม	
๒. มีการประชาสัมพันธ์ให้ประชาชนรับรู้ข้อมูลของโครงการ/กิจกรรม	
๓. มีการเปิดโอกาสให้ประชาชนแสดงความคิดเห็นในโครงการ/กิจกรรม	
๔. มีการรายงานผลการดำเนินงานของโครงการ/กิจกรรมให้ประชาชนทราบ	
๕. มีการเปิดโอกาสให้ประชาชนตรวจสอบการดำเนินโครงการ/กิจกรรม	
๖. การดำเนินงานเป็นไปตามระยะเวลาที่กำหนด	
๗. ผลการดำเนินโครงการ/กิจกรรมนำไปสู่การแก้ไขปัญหาของประชาชน	
๘. ประโยชน์ที่ประชาชนได้รับจากการดำเนินโครงการ/กิจกรรม	
รวม	

การกำหนดช่วงเวลาในการติดตามและประเมินผล

การติดตามประเมินผลเป็นกระบวนการวิเคราะห์เงื่อนไขและสถานการณ์การดำเนินงานขององค์กร ทั้งก่อนการพัฒนา ระหว่างการพัฒนา และผลลัพธ์ของการพัฒนา ในการประเมินผลการดำเนินงานตามแผนนั้น จะแบ่งการประเมินผลออกเป็น ๓ เวลา ดังนี้

๑. การประเมินผลก่อนการดำเนินงาน มีประเด็นในการประเมินที่สำคัญอย่างน้อย ๒ ประเด็น คือ

๑.๑ ความสอดคล้องและเชื่อมโยงระหว่างแผนยุทธศาสตร์ที่กำหนดเป้าหมายที่ต้องการให้สำเร็จ

๑.๒ ความเหมาะสมของปัจจัยนำเข้า (Input) และวิธีการปฏิบัติตามแผน (Process) ว่ามีความพร้อม ความเหมาะสมหรือไม่ เพื่อที่จะได้นำแผนไปใช้อย่างมีประสิทธิภาพและประสิทธิผล หรือเรียกอีกอย่างว่ามีการตรวจสอบระบบนำส่ง

๒. การประเมินผลระหว่างการดำเนินงานตามแผน มีวัตถุประสงค์เพื่อที่จะทราบความเที่ยงตรงของแผนว่ายังคงมีความสอดคล้องกับความสำเร็จตามเป้าหมายที่กำหนดหรือไม่ ทั้งในด้านของปัจจัยนำเข้า (Input) และกระบวนการทำงาน (Activity Process)

ทั้งนี้ เพื่อเป็นสารสนเทศสำหรับผู้บริหารในการตัดสินใจปรับปรุง/พัฒนาแผน หรือเรียกว่าการประเมินผลเพื่อการปรับปรุงและการพัฒนา ทั้งนี้ ผลจากการประเมินจะต้องตอบคำถามให้ได้ว่าระบบการนำส่งยังมีความเหมาะสมหรือไม่อย่างไร และจะต้องพัฒนา/ปรับปรุงอะไรหรือไม่

๓. การประเมินผลเมื่อสิ้นสุดการดำเนินการ เมื่อการปฏิบัติตามแผนในระดับต่าง ๆ ได้เสร็จสิ้นลงตัวชี้วัดความสำเร็จในการปฏิบัติตามแผนก็คือ ความสำเร็จตามเป้าหมายที่ได้กำหนดไว้ ดังนั้นการประเมินผลเมื่อสิ้นสุดแผนก็คือ การประเมินผลความสำเร็จของเป้าหมายที่กำหนดนั่นเอง ทั้งนี้จะต้องมีการกำหนดเกณฑ์ในการวัดในทุกตัวชี้วัดเพื่อให้ได้ผลการประเมินที่เป็นรูปธรรม (เชิงปริมาณ) นอกจากนี้สิ่งที่สำคัญมากที่สุดในระบบการประเมินผลคือ การนำผลการประเมินไปใช้ในการตัดสินใจเพื่อเร่งรัดชะลอปรับปรุงหรือยกเลิกการดำเนินงาน
